"Dr. JUAN ALVAREZ"
HEMEROTECA

La Semana Próxima se Conocería el Decreto Convocando a Elecciones

PILOTOS
PARA DAMAS Y CABALLEROS
La Buena Vista

DEMOCRACIA

"Prefiero una libertad peligrosa a una servidumbre tranquila" — Mariano Moreno.

AÑO IV — Nº 1401. R. N. P. I. Nº 517.669 PRECIO DEL EJEMPLAR: OCHENTA CENTAVOS ROSARIO, MIERCOLES 30 DE OCTUBRE DE 1957 EDICION DE OCHO PAGINAS San Lorenzo 1266 — Teléfonos 47081 al 47086

Pastillas RENOMÉ

Los Sectores que no se han Retirado Darían un Manifiesto Conjunto Sobre la Actitud Conservadora

SERA DECISIVA LA SESION DE HOY EN LA CONVENCION CONSTITUYENTE

Cada Bloque Fijará en la Asamblea su Posición

SANTA FE, 29. (De nuestro enviado especial). — Quizás desde el primer día en que comenzó a sesionar la convención nacional reformadora, fue la de hoy la jornada que más intensamente se ha vivido en el señorial edificio de la Universidad Nacional del Litoral, sede de las deliberaciones del alto cuerpo.

Llegada de convencionales

Desde las 17, en que se registró la presencia de 22 convencionales se inició el constante afluir de representantes populares, quienes en una forma u otra, expresaban el general anhelo de superar la crisis que afronta la asamblea reformadora.

Resultado —negativo por cierto— de esta actividad inusitada, fue que se cambiara fundamentalmente el panorama configurado hasta las primeras horas de la tarde, es decir, que el optimismo se trocó en absoluto pesimismo.

Reunión de bloques

Alrededor de las 18, se realizó en la sala de la presidencia de la convención una reunión con integrantes de todos los bloques que permanecen en el cuerpo deliberativo. Asistieron los señores Horacio Thedy y Camilo Muniagurria (Demócratas Progresistas), Albarracín Godoy y Arturo Mathov (Radicales), José Antonio Allende (Demócrata Cristiano), León Tourrés (Bloquista), Rodolfo Ghioldi (Comunista), Américo Ghioldi (Socialista) y José Aguirre Cámara (Demócrata).

Al término de las deliberaciones, que fueron prolongadas, abandonó el recinto el señor Américo Ghioldi, quien manifestó a requerimiento de los periodistas: "Mañana habrá sesión, aunque sin quórum". Inmediatamente salió su hermano Rodolfo, líder comunista, quien dijo: "Hablen con Albarracín Godoy. Mañana habrá sesión y cada bloque fijará su posición. Hasta hoy no hay solución posible".

Opinión de A. Cámara

Aguirre Cámara, sin abandonar la sonrisa que lo caracteriza dijo: "La sesión de mañana será larga e importantísima. Se dirán muchas cosas y algunas evidentemente desagradables". no fue posible entrevistar al señor Albarracín Godoy, en razón de que pasó directamente a la sala del bloque de la Unión Cívica Radical del Pueblo, que se hallaba reunido, a fin de comunicar la decisión de la reunión interpartidaria. Estas deliberaciones se prolongaron durante horas, habiendo trascendido que en su curso se debatía largamente el temperamento a seguir durante la sesión de mañana.

Darían un manifiesto

Prevalecía en determinado momento, según trascendió a través de informantes oficiosos, la opinión de elaborar un manifiesto que sería sometido a la aprobación de todos los bloques, en el que se explicará al pueblo las circunstancias y las razones por las cuales la asamblea reformadora no puede continuar su labor.

Mientras tanto en los pasillos el señor Rodolfo Ghioldi, comunista, y el doctor Mercado Demócrata, manifestaron en rueda de periodistas su deseo de que se abra el amplio debate. "Si nos otros nos quedamos, deben permitir que expliquemos por que nos quedamos", dijo Mercado.

Otras conversaciones

Pasadas las 19, llegó al edificio universitario el convencional catamarqueño doctor Ramón Acuña, quien manifestó que "había tenido conversaciones" con sus amigos, doctores Llorens y Galatoire, caracterizados dirigentes de la tendencia sabattinista, sobre la posibilidad de que algunos miembros de ese sector contribuyeran con su presencia a la sanción de reformas sobre petróleo y la reforma agraria aunque sobre el particular no se iniciaron conversaciones oficiales.

Declaraciones de Acuña

¿Hay alguna posibilidad? —se le preguntó.

—Depende de lo que se resuelva ahora en el bloque, en el que propondré incluso que se haga un llamado a todos los sectores que abandonaron la convención y que se consideran progresistas.

¿Incluye a los intransigentes?

—A todos los progresistas para que vengan a ocupar sus bancas y pueda constitucionalizarse una vieja aspiración del país, la reforma agraria y el régimen del subsuelo.

¿Hallaron eco sus gestiones en Buenos Aires?

—Llorens, especialmente, se mostró accesible, aunque debo decir que no trajo a la Capital Federal la representación de su sector, siendo la conversación in- [illegible]

¿Tienen vinculación [illegible] con la reunión celebrada ayer por el comité nacional de la UCRI?

—No se cree que algunos hombres de [illegible]

Habría receso

Todas estas versiones que reflejan el pensamiento de sectores representativos en la convención [illegible]

El doctor Alfredo L. Palacios manifestó por otra parte [illegible] se explica la situación [illegible]

que se ha colocado la convención reformadora.

A las 21, continuaban las deliberaciones en el seno del bloque radical habiendo trascendido que a continuación de la misma volvería a efectuarse una nueva reunión interpartidaria.

Los democristianos

Mientras tanto ha circulado con insistencia una versión sobre la posibilidad de retiro definitivo de los convencionales del bloque demócrata cristiano. "De ninguna manera vamos a ligar nuestra actuación a posibles retornos o actitudes de terceros", dijo categóricamente el presidente del citado bloque, compuesto por 8 diputados constituyentes, doctor José Antonio Allende. Agregó que en la reunión de mañana fijarían con precisión la posición del partido frente a los acontecimientos.

El bloque radical

A las 21.35 finalizó la reunión el bloque de la Unión Cívica Radical del Pueblo. El doctor Arturo Mathov informó a los periodistas que se había resuelto pasar a cuarto intermedio hasta mañana a las 10, en que volvería a sesionar en la residencia de los convencionales en Villa Recreo.

El doctor Anselmo Marini, al ratificar esta información, agregó que no se habían adoptado resoluciones, por el interés de salvar la unidad del bloque y auscultar el pensamiento de la totalidad de sus miembros.

Optimismo de Bassi

En tanto el doctor Ricardo Bassi reiteró su optimismo, manifestando que es particularidad en estos momentos de todo el bloque, una exteriorización de optimismo en cuanto al futuro de la convención. Estas manifestaciones no fueron coincidentes con las que expresó el doctor Alejandro Nogués, quien, al inquirírsele en forma particular sobre lo tratado y si él hallaba algún camino para salvar el quórum, expresó: "Que hay varios caminos, pero que no hay acuerdo sobre el particular".

En definitiva, el bloque mayoritario ha suspendido sus deliberaciones hasta mañana a las 10, en que volverá a sesionar en Recreo.

Opiniones favorables

SANTA FE, 29. (De nuestro enviado especial). — La grave crisis por la que atraviesa la Convención Nacional Reformadora ha entrado en un cauce que permite suponer, con algún optimismo, que se lograría una solución feliz que permitiera la prosecución de su cometido. Tal fue la opinión generalizada en las primeras horas de esta tarde, en que ya se encontraban en esta capital la mayoría de los Convencionales Constituyentes, que habían viajado por distintos medios desde la Capital Federal.

El "quórum"

La "línea radical", que de acuerdo a las apreciaciones conservadoras, impedía que se arribe a un acuerdo satisfactorio que permitiera el reintegro de los representantes del bloque del Centro al seno de la Convención, parecía, entonces, que habría logrado otro cauce, que no es precisamente el "renunciamiento a principios partidarios".

Bien que, no puede afirmarse con certeza, pero muchos han concordado en afirmar que "El 31 puede normalizarse el problema que en estos momentos afecta a la Convención".

El hecho de que con el último minuto de esa fecha, expira el término fijado por el decreto de convocatoria para que sea tratado el régimen electoral, permitiría que reveran su actitud ausentista, algunos diputados del sector sabattinista, ya que entonces no habría ya posibilidad de modificar el sistema actual de elecciones y quedaría en vigencia el régimen de la Ley "Saenz Peña".

Renuncias y suplencias

Convendríase entonces una breve "impasse" hasta el jueves próximo, oportunidad en que — se juzga con optimismo — que se reintegrarían algunos diputados del sector de la mayoría que se retiraron o bien presentarán sus renuncias en número que se eleva a 3 ó 4, permitiendo la in- [illegible]

Fin de un pleito

Quedaría zanjado así el pleito en el seno de la Asamblea [illegible]

DEJO GUATEMALA. -- Luis Alberto González, el depuesto presidente de Guatemala cuyo su voto en las elecciones generales realizadas en su país el 20 del corriente. Posteriormente fue depuesto por una junta militar, ya que el general Ydígoras Fuentes, candidato presidencial derrotado, sostuvo que los comicios habían sido fraudulentos. El licenciado González se halla actualmente en Méjico y viajará a Wáshington a visitar una hija. Aseguró que no volverá a actuar en política.

CONVERSACIONES. -- Harold Mac Millan es saludado en el aeropuerto de Wáshington, por el secretario de Estado, John Foster Dulles, con motivo de la visita que hiciera el "premier" británico a los Estados Unidos para considerar con el presidente Eisenhower los problemas vitales que debe enfrentar el mundo occidental ante los recientes acontecimientos soviéticos. Dulles declaró que "la lucha por el poder puede llevar a Rusia a temerarias decisiones".

Varios Diputados se han Manifestado Optimistas Sobre el Futuro del Cuerpo

putados de los distintos sectores que se encontraban en las primeras horas de la tarde en esta capital, permite suponer que es fundado el optimismo que trasuntaron sus palabras, es decir, en suma: "Esperar hasta el 31".

En líneas generales, tal habría sido el acuerdo en una conversación mantenida el sábado último en Villa María (Córdoba), entre el diputado constituyente por Catamarca, Dr. Ramón Acuña, con el doctor Amadeo Sabattini, líder del Movimiento de Intransigencia Nacional.

Hasta el 31

SANTA FE, 29 (De nuestro enviado especial). — "Hasta que no pase el día 31 en que expirará el plazo para el planteamiento de las reformas de la ley electoral — reformas que son varios los que no quieren avocarse a estudiar — veremos si hay interés y posibilidad en que prosiga la Constituyente". Así expresó a los periodistas el diputado constituyente por la Provincia de San Juan, doctor León Tourrés, al requerirse su opinión sobre el futuro de la Asamblea.

"Si bien hemos dado forma constitucional a los derechos sociales — agregó—, que ha sido un gran paso y que podría justificar a los Constituyentes del 57 ante la historia, restan cosas que no pueden quedar sin sanción, como ser el federalismo y el petróleo, dejando bien establecido que dichas fuentes de energía son propiedad de la Nación o de las Provincias y la imposibilidad de que se otorguen concesiones a los extranjeros".

Finalmente, el representante sanjuanino, dijo: "Yo les pregunto a los amigos periodistas, ¿sería posible que los convencionales de la Unión Cívica Radical Intransigente acudieran a la Convención para dar forma a un deseo de sano nacionalismo que ha sido su bandera durante tantas campañas y motivo de estudios meditados y profundos de parte del Dr. Arturo Frondizi?".

"Soy optimista"

El convencional santafesino, doctor Adolfo Rouzaut, perteneciente al bloque de la mayoría, expresó su confianza en la solución del problema. "Soy optimista, dijo. Se logrará quórum necesario para que el cuerpo actúe en mayoría. La responsabilidad que asumen quienes evaden el cumplimiento de sus mandatos, es muy grande. La historia no perdona cuando los grandes intereses del país resultan vulnerados. Creo que muchas conciencias han sido removidas y la reflexión ha decidido voluntades por imperio del buen sentido. El pueblo espera las reformas. Yo afirmo que la Convención cumplirá sus tareas específicas y existe la posibilidad de que todas las reformas proyectadas tengan sanción".

"Terminaría normalmente"

El representante socialista, Dr. Julio González Iramain fue categórico al expresar que "la Convención tiene tanta trascendencia en la vida argentina y aun americana, que por eso y la enorme responsabilidad del cuerpo, cada uno de sus integrantes sabrá reponerse a las dificultades del momento. Considero que la Convención terminará normalmente, dando la institución de espíritu y de fondo no superables a las del 53, pero sí más avanzadas, en materia social y económica. La nación nos empuja a todos; ahí está el pasado, el presente y el futuro del país, que son fuerzas incontrastables que no se pueden medir y que impelen a asegurar la vida de la Asamblea".

"Hay coincidencia"

El doctor Ricardo A. Bassi, miembro del bloque del radicalismo del pueblo, señaló también su optimismo a través de la conversación mantenida con los periodistas. "Las discrepancias —dijo— del planteo conservador y el despacho de la mayoría no es irreductible. En materia de petróleo hay coincidencia siempre que el sistema de explotación sea centralizado, pero el problema de las concesiones ha desaparecido. Las restricciones aceptadas por Pastor en materia de función social de la propiedad, en su discurso antes de aprobarse en general, son —palabras más, palabras menos— las del concepto de la mayoría".

"Existen oportunidades"

Por su parte, el representante comunista, Rodolfo Ghioldi, formuló también lo que ha constituído su primera declaración pública, al expresar: "Existen dos oportunidades para la solución de la crisis: la peor, que se hagan concesiones a los conservadores, que no quieren reforma agraria y sobre petróleo; la otra, que los "sabattinistas", en vista de la situación, regresen en forma decorosa o bien que renuncien, incorporándose los suplentes. Esta última sería la más conveniente, porque permitiría, por lo menos, resolver las siguientes cuestiones: 1º) Derechos individuales; 2º) La prohibición para el Poder Ejecutivo de expulsar extranjeros, lo que significa terminar con la ley 4144 de residencia; 3º) La tierra; y 4º) El petróleo. Si no se considera hasta el 31 inclusive, podría quedar vigente la Ley Sáenz Peña para las elecciones de febrero, cosa que sería de lamentar porque el pueblo ha esperado la sanción de la proporcionalidad".

Firmó el P. E. el Decreto Adjudicando los Diarios DEMOCRACIA y "Rosario"

BUENOS AIRES, 29. (Especial). — El presidente provisional de la Nación, general Pedro Eugenio Aramburu, firmó anoche el decreto aprobatorio de la adjudicación de la Unidad Gráfica Nº 4, integrada por los diarios DEMOCRACIA y "Rosario" de la ciudad de Rosario, a la cooperativa constituída por el personal de esas empresas. Conforme a los términos del pliego de condiciones para la licitación, adjudicación y transferencia de esas unidades gráficas, las propuestas, una vez admitidas en la licitación, fueron adjudicadas por la comisión liquidadora, que preside el general Luis R. González, todo ad referéndum del Poder Ejecutivo. Con el acto de ayer del gobierno central ha quedado plenamente terminada, pues, la adjudicación a que nos referimos. En lo que respecta a la transferencia, se anticipó que la misma se efectuará antes del 30 de noviembre próximo, debido a que se deben llenar requisitos formales. Por otra parte, se aseguró que el general González, delegado-interventor de las empresas periodísticas que pasaron a manos del Estado, dará a conocer mañana un comunicado sobre el particular.

Plantean a Aramburu Problemas Forestales

BUENOS AIRES, 29 (S). — Un grupo de obrajeros en representación de la Federación Argentina de Asociaciones Productoras de la Industria Forestal entrevistó al presidente Aramburu. Expusieron los visitantes al jefe de Estado diversos problemas que afectan a esa industria especialmente los relacionados con la productividad, la que afirman llega a una declinación que amenaza seriamente el porvenir de esa fuente de riqueza. Por último entregaron al general Aramburu un memorial en el que exponen las soluciones respectivas.

Viaje de Instrucción de Cadetes de Aviación

BUENOS AIRES, 29 (Telpress) — Pasado mañana a las 0.10 emprenderán viaje de instrucción final desde la 1ª brigada aérea en el Palomar los cadetes del último curso de la Escuela de Aviación militar quienes con tal motivo arribaran en las primeras horas de mañana a esta capital procedentes de la ciudad de Córdoba. Los alumnos de la Escuela de Aviación con diferencia a los años anteriores que visitaron Estados Unidos y países de América se trasladarán en la oportunidad a Francia desde donde se dividirán en dos grupos que recorrerán distintas ciudades europeas.

Levantarán el Estado de Sitio el 4 de Noviembre

BUENOS AIRES, 29. (Telpress). — En una breve charla sostenida con los periodistas al término de la reunión de la junta militar, el ministro de Interior doctor Alconada Aramburú dio a conocer dos novedades de importancia. Son ellas: el levantamiento del estado de sitio y la convocatoria a elecciones nacionales.

Las declaraciones

Resumiendo la conversación sostenida con el ministro, puede afirmarse que es inminente el levantamiento del estado de sitio, que será dejado sin efecto el 4 de noviembre, es decir, al término justo de su vigencia.

En cuanto al decreto convocando a elecciones nacionales anticipó Alconada Aramburú que será dado a conocer en los primeros días del mes próximo, con posterioridad a la medida anunciada precedentemente.

Comisión investigadora

BUENOS AIRES, 29 (Telpress). — El Ministerio de Hacienda ha dado a conocer un decreto por el cual se designa una comisión investigadora, encargada de recibir y estudiar todas las denuncias que se interpongan sobre presuntas irregularidades cometidas en el uso de las franquicias aduaneras, otorgadas al sur del paralelo 42.

Dicho organismo tendrá su asiento en la provincia de Chubut, Comodoro Rivadavia y estará integrado por el doctor Osvaldo Alberto Macchi, en representación de la Dirección General de asuntos Jurídicos, el señor Juan Carlos Colombo, en representación de la Dirección General Impositiva y el señor Martín Teodoro Campos, por la Dirección Nacional de Aduanas.

El decreto establece como plazo improrrogable para la presentación de las denuncias a que hubiere lugar, el término de veinte días, a contar de la fecha de la publicación de la resolución.

Confirman autoridades

BUENOS AIRES, 29 (Telpress). —Por decreto del Poder Ejecutivo fueron confirmados presidente y vicepresidente del Banco Central los señores Eduardo Laurencena y Horacio Julio Erro respectivamente. Además por otro decreto se confirmó presidente y vicepresidente del Banco de la Nación Argentina a los doctores Carlos Arturo Coll Benegas y Enrique Bartolomé Sabena. Además por idéntica disposición se nombró a varios directores del Banco de la Nación Argentina: a los señores Federico Lajud, Roberto Patricio Norton, Manuel Juan Escasany, Mario Solanas Pacheco, Jorge Isaac Castro Nevares, Leopoldo Figueroa Campero, Alberto San Miguel, y Emir Mercader.

Nuevo embajador

BUENOS AIRES 29 (Telpress) — Mañana a las 11.30 presentará sus cartas credenciales, con el ceremonial de estilo, al presidente provisional de la Nación, el nuevo embajador extraordinario y ministro plenipotenciario de Gran Bretaña ante nuestro gobierno, sir John Guthrie Ward. El diplomático se hará presente a la hora indicada en la Casa Rosada, acompañado por el jefe del ceremonial de Estado.

Sucursal bancaria

BUENOS AIRES 29 (Telpress) — Mañana a las 9 viajará con destino a la ciudad de Córdoba el presidente del Banco Hipotecario Nacional, señor Manuel Rawson Paz, quien a mediodía inaugurará la delegación de dicha institución en la capital de la provincia mediterránea. Posteriormente el señor Rawson Paz presidirá una ceremonia similar pasado mañana en oportunidad de habilitarse en la provincia de San Juan el nuevo edificio destinado a la sucursal sanjuanina del Banco.

Los telefónicos

BUENOS AIRES, 29 (Telpress) — Una delegación de cinco empleadas de Teléfonos del Estado se hizo presente en el Ministerio de Interior, siendo atendidas por el secretario privado del titular de la cartera. Las visitantes le expresaron el deseo de un grupo numeroso de empleados telefónicos, de realizar una asamblea del gremio, al margen de las actividades de la F.O.E.T.R.A., con el objeto de tratar el problema existente entre los trabajadores de empresas, tendiente a buscar una solución. Se les respondió que la solicitud sería considerada.

También concurrieron al Ministerio de Interior varios empleados de seguros, acompañados por empleados bancarios, con el objeto de aclarar la situación del secretario general del Sindicato del Seguro, señor Alfredo Allende, a quien se intentó detener recientemente. Realizadas las averiguaciones correspondientes, se pudo establecer que no pesa sobre dicho dirigente orden alguna de detención.

Premios cinematográficos

BUENOS AIRES, 29 (Telpress) — El ministro de Educación y Justicia, doctor Acdeel Salas, dictó una resolución aprobando el reglamento de premios a la producción de guiones cinematográficos inéditos. Tal reglamento ha sido elaborado por la Dirección Nacional de Cultura y se comenzará a aplicar cada dos años, a partir del período 1957|58.

Como se recordará, el 24 de julio del año en curso, el ministro de Educación y Justicia dejó sin efecto los premios a la producción cinematográfica, por lo exiguo de su monto y porque los mismos corren ahora por cuenta del Instituto de la Cinematografía, disponiendo entonces la creación de premios a los guiones inéditos.

Acto recordatorio

BUENOS AIRES, 29 (S). — Un eminente penalista argentino, el doctor Eusebio Gómez, fue evocado esta tarde en la facultad de Derecho y Ciencias Sociales con el auspicio de la Universidad Nacional de Buenos Aires. Exaltaron la vigorosa personalidad, en disertaciones sucesivas, los profesores Sebastián Soler, Juan Silva Riestra y Eduardo Aguirre Obarrio. El acto, organizado por profesores de derecho penal, que fueron colaboradores del maestro, se realizó en el aula magna de esa casa de estudios.

Festividad turca

BUENOS AIRES, 29 (S). — Con motivo de celebrarse un nuevo aniversario de la proclamación de la república en Turquía, el embajador de ese país en la Argentina recibió el saludo de sus connacionales.

Importante oferta

BUENOS AIRES, 29 (S). — Fue presentada una oferta en la venta del ingenio y refinería Santa Ana de la provincia de Tucumán. La propuesta pertenece al doctor Jacobo Selzer, el que ofreció 75.000.000 de pesos por la citada planta industrial, cuya base había sido fijada en 61.500.000 pesos.

DESTITUIDO. -- El ex ministro de Defensa de la Unión Soviética mariscal Georgi Zhukov, destituído por oponerse a ciertos puntos de la política seguida por el Partido Comunista, se hallaría preso en el Kremlin. La prensa occidental destaca el incidente como un nuevo triunfo del hombre fuerte de Rusia Nikita Khruhschev.

Fue Herido Ben Gurión

JERUSALEN, 29 (INS).— Una bomba de fabricación casera hizo explosión hoy en el edificio del Parlamento israelí hiriendo al primer ministro David Gen Gurión y a otros tres miembros de su gabinete. Ben Gurión, la ministra de Relaciones Exteriores Golda Meir y el ministro de Transportes Moshe Carmel recibieron solo ligeras lesiones a causa del estallido pero el ministro de asuntos religiosos Moshe Shapiro sufrió heridas que se calificaron de más graves.

El autor

El autor del atentado, identificado como Dueg fue detenido de inmediato, de quien se dijo que tenía "quejas personales" contra funcionarios del gobierno. Ben Gurión recibió lesiones en la mano derecha mientras que la señora Meir sufrió lesiones de escasa importancia en un pie. El artefacto fue lanzado sobre la mesa de gobierno desde la sala del gabinete desde una de las tribunas mientras se realizaba un debate sobre política exterior. Ben Gurión advirtió la maniobra a tiempo pudiendo esquivar el proyectil en tanto que el ministro Moshe Shapiro recibió más directamente el impacto sufriendo heridas más graves por lo que fue conducido de imediato al hospital. La sesión del Parlamento se levantó con motivo del sorpresivo atentado por un período de dos horas.

Formuló Declaraciones el Doctor J. Aguirre Cámara

SANTA FE, 29. (De nuestro enviado especial). — El doctor José Aguirre Cámara ha entregado a los periodistas copia de las declaraciones formuladas esta tarde alrededor de las 16, en la Capital Federal, poco antes de emprender viaje a esta ciudad. Expresa en las mismas que viajaba "sin esperanzas de que se salven las reformas. El plan fue desde el primer momento matarlas. La gente que gusta de la inmovilidad es capaz, por conservarla, de cualquier cosa. En especial si son políticos conservadores".

Versión inexacta

"Pastor ha dicho que González Bergés, Mercado y Belgrano Rawson tienen la postura que tienen, por solidaridad conmigo. Esto es inexacto, fuera de ser agresivo y desconsiderado. Esos tres líderes del Partido Demócrata, son hombres de una gran responsabilidad y que tienen acreditada, como nadie, una línea política sin ondulaciones, declinaciones, intentos de pactos con el despotismo, y que están a cubierto de toda sospecha y actitudes que no sean determinadas por ideas".

Un telegrama

El mismo convencional ha dirigido al ingeniero Emilio Olmos, intendente renunciante de la ciudad de Córdoba, un telegrama en el que expresa: "Lamento su crisis en la ciudad de Córdoba, desde la cual Ud. realizó una obra gigantesca, que es el único saldo positivo de la Revolución en la provincia de Córdoba. Ud. se va en definitiva, porque el sabatinismo, que acaba de protagonizar aquí la destrucción de la asamblea reformadora, en posesión allí de todos los resortes del poder sin contrapeso alguno, no se resignaba al contraste entre su propia inoperancia y la obra constructiva suya. Lo más penoso es que hombres que son la expresión de sectores de nuestro partido, posibiliten el juego endiablado de los adversarios tradicionales. Solidario con Ud. lo saludo con el mayor afecto".

ALGUNAS ACTITUDES DEL MARISCAL ZHUKOV CONTRARIAS A LA LINEA POLITICA DEL PARTIDO COMUNISTA FUERON LA CAUSA DE SU CAIDA

PARIS, 29 (AFP). — La caída vertical del mariscal Georgi Zhukov es considerada esta tarde como un hecho definitivo. El hermetismo oficial de los organismos de Moscú no ha sido sin embargo lo riguroso que debió ser, porque los corresponsales destacados en la capital soviética por diversos diarios —sobre todo comunistas— de Roma, Copenhague, París, Londres y Nueva York, parecen coincidir abiertamente en un punto: El mariscal Zukhov ha sido excluído del Presidium del Comité Central del Partido y no está llamado a ocupar los "altos cargos" que algunos habían mencionados en el primer momento de su relevo.

La estrella dejó de brillar

Por su parte, los observadores occidentales algo más objetivos que sus colegas enviados por publicaciones de la extrema izquierda —coinciden también con estos, aunque lo hacen de una manera más velada, porque aguardan mayores aclaraciones de fuente oficial. Pero los mismos occidentales han llegado esta tarde a la siguiente conclusión: "Sea cual fuere el destino del mariscal Zhukov, desde ya su estrella ha dejado de brillar y su influencia política disminuirá considerablemente".

Dos explicaciones son dadas a esta situación: 1º) El mariscal Zhukov habría ido demasiado lejos en su oposición a la hegemonía del Partido sobre el ejército. 2º) Fue un factor decisivo el deseo del Partido de obtener unanimidad absoluta en los problemas de la política exterior. 3º) La prensa rusa no reprodujo el menor párrafo del discurso que pronunció Zhukov en Tirana, referente al Medio Oriente.

Le hacen varias acusaciones

Los corresponsales deducen así, en general, que Zhukov es acusado de haber cometido "crímenes de leso partido" o desviacionismo, cargos muy graves dentro de la modalidad del Gobierno comunista y como lo anunció el corresponsal en Moscú del diario dinamarqués "Land Og Folk", se le acusa de haber hecho obstruccionismo a la tarea del Partido y de haber tratado de crear el culto a su propia persona.

A este respecto, según el mismo corresponsal de "Land Og Folk" durante una visita al Museo del Ejército, en Moscú, el mariscal Zhukov se habría detenido recientemente ante un cuadro que lo representa en Berlín, después de la caída de la ciudad, en actitud de héroe al parecer algo exagerada. Zhukov habría dado orden de retirar ese cuadro y de colocarlo en la Casa del Ejército Soviético en un lugar destacado.

El general Zoltov, jefe de la sección política del Ejército anunció más tarde que se había ejecutado la primera parte de la orden, pero que no se había cumplido la segunda parte y que el cuadro no sería colocado en la Casa del Ejército. Ante esta desobediencia, el mariscal Zhukov habría separado de sus funciones al general Zoltov, por lo cual éste planteó la queja ante el Comité Central del Partido.

El ejército y el partido

Al mismo tiempo, según el corresponsal del diario "Land Og Folk" de Copenhague en Moscú, el Comité Central del Partido había sido "informado de otros hechos" más graves que demostraba que Zhukov había colocado a su persona y al Ejército por encima del Partido. Posteriormente, en una reunión efectuada en la guarnición de Moscú, se le preguntó a Nikita Khruhschev que asistía, si después de lo que se le había comprobado, Zhukov podía seguir siendo miembro del Comité Central, a lo que Khruhschev respondió: "Es al Comité Central el que incumbe asumir una posición".

El Presidente de Francia René Coty Encargó al Dirigente Radical Félix Gaillard la Constitución del Nuevo Gobierno

La U.R.S.S. ha Hecho de Todo Para Agravar la Situación en Levante, Expresó Konrad Adenauer

Prestaron Juramento los Miembros de su Gabinete

BONN, 29. (INS). — El reelecto canciller de Alemania Occidental, doctor Konrad Adenauer, ha reiterado hoy en su declaración de gobierno ante el Parlamento que Occidente debe continuar fortaleciéndose bajo la guía de Estados Unidos, y anunció que el nuevo gobierno está resuelto a continuar adelante con sus obligaciones como miembro de la NATO.

TENSION EXISTENTE

Al hablar después de la ceremonia de prestación de juramento de los miembros del gabinete, el estadista alemán, de 81 años, señaló que la tensión entre el mundo libre y el "sólido bloque en el Este", ha aumentado en vez de disminuir en los recientes años, pero al Occidente, en términos de población, progreso intelectual y potencia económico-militar, sigue siendo materialmente superior.

El canciller aconsejó que para mantener esa superioridad se continúe con "la concentración de todas las energías bajo una dirección sabia y firme, que en las actuales circunstancias, puede y debe estar en manos de Estados Unidos".

Declaró que la Unión Soviética "ha hecho de todo para agravar la crisis en el Cercano Oriente, imponiendo al mundo la presión de la amenaza directa de la guerra". Pronosticó luego "situaciones difíciles" durante los próximos cuatro años.

EL NUEVO GABINETE

El nuevo gabinete alemán se compone de 18 miembros, incluyendo 12 ministros del partido Unión Demócrata Cristiana, 4 de su aliado Unión Cristiana Social Bávara, y 2 del partido Alemán, de ala derecha.

El gobierno estará constituído del siguiente modo:

Canciller, Konrad Adenauer; Economía, Ludwig Eerhard; Relaciones Exteriores, Heinrich von Brentano; Defensa, Franz-Josef Strauss; Hans Christoph Seecohm, Transporte; Richard Stuecklen, Servicio Postal; Hermann Lindrath, Tesoro; Paul Luecke, Hogares; Theodor Oberlaender, Refugiados; Ernst Lemmer, Asuntos de toda Alemania; Hans Joachim von Merkatz, Asuntos de la alta Cámara; Siegfried Balke, Energía Atómica; y Franz Josef Wuermeling, Asuntos de la Familia y la Juventud.

Los nuevos miembros en el grupo son Etzel, Stuecklen, Luecke y Lindrath, mientras que cuatro de los que formaban parte del último gabinete, entre ellos Franz Bluecher, que fue vicecanciller y Ministro de Cooperación Económica, quedaron fuera.

El partido socialista demócrata de oposición ha declarado que el nuevo gabinete, según quedó compuesto, refleja "un marcado cambio hacia la derecha".

El "Nautilus" Navegó Durante Cinco Días Bajo el Hielo Polar

SAN FRANCISCO 29 (AFP). — El submarino atómico "Nautilus" pasó cinco días y medio sumergido bajo el hielo polar a fin de realizar varias experiencias. El sumergible, efectuó, bajo el hielo, un crucero de mil millas marinas.

El secretario de marina, Thomás Gates comunicó que la marina de los Estados Unidos ha construído diecisiete nuevos submarinos a propulsión atómica. El secretario declaró que un sumergible a propulsión clásica, el "Albacore" que posee una quilla totalmente modernizada, ha sido construído estimándose que se trata del sumergible más rápido del mundo.

Conmemoró su Día la Prefectura Marítima

BUENOS AIRES, 29 (Telpress). — Culminaron esta noche los actos celebratorios del Día de la Prefectura Nacional Marítima, con una comida servida en las instalaciones de la zona Río de la Plata, a la cual concurrió, entre otras personalidades, el ministro de Marina, contraalmirante Teodoro Hartung.

Al manifestar la satisfacción con que acudía a la reunión, el contraalmirante Hartung destacó que la presencia con él de altos representantes de la Marina de Guerra, traducía la adhesión hacia la Prefectura que "ha trabajado tenaz y eficazmente en los últimos tiempos, jalonando su camino con numerosos hechos que demuestran su empuje, su dinamismo y su capacidad creadora, la que debe ser motivo de orgullo para sus componentes. Lamentó luego el "magro presupuesto, que no permite muchas expansiones, pero halaga observar, dijo, cómo con precarios medios han levantado la institución, creando nuevos servicios y completando los existentes, gracias a ese entusiasmo y a ese fervor patriótico, que es característico de la Prefectura".

Una Campaña Contra las Moscas Realizan

Las autoridades del club de Leones de Fisherton han iniciado una campaña destinada a combatir las moscas. Por medio de la aviación, con un Piper Club de 95 H.P, que fuera especialmente equipado, se ha procedido en estos días al espolvoreo con D.D.T., del basural ubicado en esa zona tareas que han de proseguir en la fecha, son fumigación en calles y la acción individual de vecinos, empeñados en la eliminación de las moscas que este año abunda en cantidades extraordinarias, resultando un verdadero peligro para la salud de la población.

Un Sector Socialista ha Dado un Comunicado

BUENOS AIRES, 29 (S). — Dio a conocer una declaración un sector del comité ejecutivo nacional del partido Socialista. Tras de fijar la posición de la minoría de ese cuerpo, critica severamente la actitud de la mayoría que —dice— se ha negado a renunciar como lo sugiriera el reciente congreso de la federación socialista bonaerense. Suscriben el documento Ghioldi, Bronzini, Bassasso, Andrés Justo, Oddone, Ravino y Solari.

OCTOGENARIO EN VIAJE DE BODAS. — Pablo Casal, célebre violoncelista español, de 81 años de edad, que contrajo recientemente enlace con Marta Montanez, de 21 años, mira como un admirador besa la mano de su flamante esposa, en ocasión de dejar París, en tren, para luego embarcarse a Puerto Rico en viaje de bodas.

Con Diversos Actos se Celebrarán en Todo el País las Bodas de Oro de YPF

BUENOS AIRES, 29. (Exclusivo de A.N.I.A.) — Con motivo de cumplirse el próximo 13 de diciembre el cincuentenario del descubrimiento del petróleo en nuestro país, Yacimientos Petrolíferos Fiscales, para recordar tan significativa fecha, realizará una exposición en los terrenos de la Sociedad Rural Argentina en Palermo. El carácter extraordinario de la celebración de las bodas de oro de YPF no solo representa el descubrimiento de tan importante materia, sino también señalará a la opinión pública la visión de los hombres de Estado de esa época que, anticipándose en el tiempo a futuras contingencias, reservaron esa fuente de riqueza para el Estado.

EN TODO EL PAIS

La fecha será recordada en todos los lugares del territorio donde esté presente la obra de YPF y los escolares en sus aulas rememorarán también ese día la incorporación al patrimonio nacional de una riqueza aún inexplotada en su totalidad. Correos y Telecomunicaciones adhiriendo al acontecimiento emitirá una serie especial de sellos. Con el propósito de hacer conocer las actividades específicas de la empresa, YPF se ha reservado en la exposición el uso de tres pabellones de 2.700 metros cuadrados, en los que se indicarán con espíritu objetivo y didáctico, las diferentes actividades de la misma, en sus más diferentes aspectos. Podrán apreciarse así la zonas de producción del petróleo, mostrando no sólo su evolución, sino también el yacimiento más sobresaliente de cada región. Un globo terráqueo, demostrativo de la distribución de petróleo en el mundo indicará asimismo los métodos geológicos y geofísicos empleados en la búsqueda del oro negro. Como adhesión al Año Geofísico Internacional se mostrarán procedimientos seguidos en la actualidad para la exploración de las altas capas de la atmósfera, por medio de cohetes teledirigidos, satélites artificiales etcétera.

LAS PERFORACIONES

También se mostrará al público asistente la perforación a percusión y rotación, así como las operaciones para obtener muestras de terrenos, las de prospección eléctrica para localizar capas de petróleo, gas o agua, la cementación de las cañerías y sus operaciones de perfilaje radiactivo, etcétera. La muestra del transporte fluvial y marítimo se ofrecerá a través de maquetas que mostrarán la flota petrolera de la empresa, compuesta por 30 buques estanques y 3 de carga. Esas unidades, tripuladas por 2.500 hombres constituyen el 25,3 por ciento de la totalidad de la flota de la marina mercante argentina. También se expondrán los procesos de la elaboración de los combustibles en sendos cuadros murales donde se ilustrará al observador la forma en que son tratados los petróleos argentinos para convertirlos en diferentes subproductos, cuyo número pasa de doscientos.

La exposición de las bodas de oro de Y.P.F. se inaugurará el 13 de diciembre, día instituído como "Día del Petróleo" y permanecerá abierta hasta el 15 de abril del año próximo. La financiación de la muestra será realizada con las recaudaciones que se obtengan en concepto de arrendamiento de los pabellones que suman unos 30.000 metros cuadrados; de las carteleras alusivas, calculadas en 12.000 y de las explotaciones de los diversos entretenimientos y espectáculos. Una empresa teatral se ha adjudicado la explotación del anfiteatro que se levantará en el recinto de la exposición que tiene capacidad para 10.000 personas y habrá además espectáculos de cine documental y cortos.

LOS EXPOSITORES

El número de expositores será grande y ello se debe en parte a las gestiones realizadas por Y.P.F. que ha logrado se liberen de todo derecho aduanero a las mercaderías destinadas a la exhibición. El público tendrá así ocasión de admirar la obra realizada en el país por Y.P.F. y constatar los progresos realizados en esa materia, así como los diferentes procesos de industrialización de tan importante fuente de recursos. El petróleo, tema candente de la actualidad argentina del mundo entero, tendrá en la exposición a inaugurarse, el marco propicio para que el pueblo de la República tome conciencia de su importancia y de la necesidad de su defensa para bien de la Nación y de todos sus habitantes.

Debemos Prevenirnos Contra un Ataque de Rusia, Expresó Dulles

WASHINGTON, 29 (INS). — El secretario de Estado, John Foster Dulles dijo hoy en su audiencia periodística que los Estados Unidos deben prevenirse contra una posible aventura rusa, pero que el gobierno no cree que haya perspectiva actual de guerra. Sin decir si esa aventura pudiera tomar forma militar o diplomática, Dulles dijo que no hay que olvidar que cuando una gran nación parece tener problemas internos, esto puede conducir a una acción externa para distraer la atención.

Realizan Gestiones para Superar la Aguda Crisis

PARIS, 29. (AFP). — El Presidente de la República señor René Coty designó al señor Félix Gaillard para encargarse de la misión de formar el nuevo Gabinete. El señor Félix Gaillard, destacado dirigente radical, es autor de un plan de saneamiento económico y se caracteriza por su profundo conocimiento de la materia. Sin embargo, el señor Félix Gaillard le ha manifestado esta mañana al Presidente Coty que solo le dará la respuesta definitiva esta tarde a las 18 horas, habiéndose abocado inmediatamente a diversas consultas para tratar de dar solución a la crisis.

PALABRAS DE GAILLARD

PARIS, 29 (AFP.). — "El presidente de la República me ha hecho el gran honor de designarme para intentar constituir el Gobierno", anunció esta mañana el dirigente radical señor Félix Gaillard, al retirarse del Palacio del Elíseo, donde había conversado durante 40 minutos con el presidente señor René Coty.

"Es un honor temible el que me ha dispensado el presidente —agregó el señor Félix Gaillard. Después de tan larga crisis política parece que hay necesidad de reconciliar el régimen consigo mismo, y en consecuencia, hay que reconciliar a Francia con su propio destino.

"Tengo que meditar bien acerca de la proposición que me ha hecho el presidente, y recién volveré al Elíseo a darle mi respuesta esta noche."

Por último, el señor Félix Gaillard manifestó que antes de dar su respuesta al presidente René Coty consultaría con sus amigos políticos y algunos jefes de bloques.

CRISIS POLITICA

Al hacer el planteo de la actual crisis política francesa, los diarios de París hacen notar que han votado en contra del programa de Guy Mollet 290 diputados, es decir, 138 comunistas sobre un total de 143; 81 independientes campesinos y representantes de la Acción Social; 30 poujadistas, 9 republicanos radicales, 10 campesinos, 6 progresistas, 6 campesinos de Acción Social y el resto de la Unión de las Izquierdas Republicanas e independientes. Mendes-France, ex presidente del Consejo votó en contra de Guy Mollet, mientras que en favor habían votado 90 socialistas sobre un total de 97, 70 miembros del MRP, 27 republicanos radicales y radicales socialistas (entre estos votó a favor de Guy Mollet el ex presidente Bourges-Maunoury), 12 de la Unión Bourges-Maunoury), 12 de la Unión Demócrata Socialista de la Resistencia, y el resto de la Unión de Izquierdas Republicanas e independientes, siendo un total de 227.

Emisiones de Bonos de YPF

BUENOS AIRES, 29 (S.). — Se encuentra a estudio de altos funcionarios gubernamentales la emisión de bonos de Yacimientos Petrolíferos Fiscales, para financiar el Plan de Reactivación destinado a duplicar, en breve, la actual producción de petróleo. Según hemos podido saber, la emisión será de gran interés para los inversores eventuales, al punto de que uno de los factores que se avalúa en el estudio que se está realizando, es que podría aquélla distraer corrientes inversoras de otros canales. La primera emisión de bonos totalizará 500.000.000 de pesos, y una vez suscripto el 75 %, Y.P.F. podrá lanzar una nueva serie. Los bonos serán de 100 pesos, pero habrá también láminas con valores de 500, 1.000, 10.000 y 100.000 pesos. Los bonos gozarán de un interés básico fijo del 6 % y redituarán también ganancias derivadas de la mayor cantidad de petróleo que se extraiga. A la vez, estarán protegidos contra una eventual desvalorización de la moneda. Esta renta adicional, por mayor producción, no podrá ser inferior al 3 % ni mayor del 14 % del valor de los bonos, por lo cual el interés de éstos pueden alcanzar eventualmente hasta un 20 % del capital invertido en su adquisición. Asimismo, quedarán exentos de todo gravamen impositivo en el orden nacional y tanto el capital invertido como sus intereses estarán respaldados en primer término, por el propio patrimonio de Y.P.F. y subsidiariamente por el Estado Nacional. Los bonos serán al portador y negociables en Bolsas, Bancos u otras instituciones afines.

El Gobierno de Polonia

VARSOVIA, 29 (AFP). — El desarrollo de los debates del décimo congreso del partido obrero unificado —comunista— hace presagiar una "lucha a muerte" por la posesión del poder en el gobierno polaco, y el debilitamiento de la causa de Gomulka.

La lucha encarnizada, desencadenada en el anterior congreso general del partido realizado en mayo último que opone al equipo del líder polaco —centrista— a los "conservadores" stalinistas, lejos de amainar se ha intensificado en forma extraordinaria. Los stalinistas reprocharon vivamente a Gomulka por su política demasiado liberal hacia la prensa polaca que, según ellos, es la responsable de la dislocación del partido comunista polaco.

En el Círculo Médico Habrá Hoy una Sesión

Hoy a las 21.45 en punto, la "Sociedad de Cardiología de Rosario" realizará una nueva reunión científica en el local del Círculo Médico, Italia 663, durante la cual se desarrollarán los siguientes temas:

1º) Doctores H. Balparda, C. B. Vozzi; D. Azar y Dra. D. Danni: "Nódulos óseos pulmonares y cardiopatía reumática"; 2º) Doctores P. R. Tuero y O. A. Robiolo: "Síndrome fibrilatorio auricular en pacientes seniles. Su tratamiento"; 3º) Doctores M. Sloer; M. Beresovsky, A. Guimpel y E. A. Bernasconi: "La oclusión coronaria aguda exprimental, previa alcoholización del ganglio estelar y primeras cuatro dorsales"; 4º) A. Doménico, Practicantes O. Laudano y L. Busnelli y señora N. Labria: "Prolongación del tiempo quirúrgico útil en la cirugía cardíaca bajo hipotermia". II Parte; 5º) Doctores O. A. Robiolo y P. R. Tuero: "Taquicardia paroxística y Síndrome post taquicárdico en lactantes".

Detenciones en La Habana

LA HABANA, 29 (INS.). — La policía de esta capital prodeció al arresto de cinco militantes de una organización terrorista que fabricaban y colocaban bombas en distintos puntos del país. Según la información policial, los detenidos operaban por cuenta del ex presidente Carlos Prío y se dedicaban asimismo a la introducción clandestina de armas en el país.

Comerciantes de Bazares y Ferreterías Reúnense

La comisión directiva de la Cámara de Ferreterías, Bazares, Pinturerías, Artículos del Hogar y Anexos, entidad adherida a la Asociación de Comerciantes de nuestra ciudad, celebrará reunión en la fecha a las 21 en el local de la citada asociación, calle Buenos Aires 957. Se considerará en el transcurso de la misma el programa de actos a realizarse el 9 de noviembre próximo con motivo del día del aniversario del gremio.

Telegramas Detenidos

En la oficina de distribución de Correos y Telecomunicaciones se hallan detenidos los telegramas enviados a las siguientes personas: Juan Longa, Sara de Bonvicini, Emilio Sabariz, Mery Salomón y Juana de Molina.

Producción Petrolífera

BUENOS AIRES, 29 (S.). — Aumentó la producción de petróleo. En el primer semestre el incremento fue del 14 por ciento, alcanzando a 2.692.000 metros cúbicos.

CIUDAD CAPITAL

RIO GALLEGOS, 29 (S.). — La Convención Provincial Constituyente declaró en forma definitiva capital de Santa Cruz, a esta ciudad de Río Gallegos. En consecuencia, no prosperó una iniciativa del sector demócrata cristiano que auspiciaba tal designación para Cañadón León.

En cuanto al preámbulo de la nueva Constitución, aprobada ya en general por la Convención, expresa: "Nos, los representantes del pueblo, reunidos en Convención Constituyente, invocando el auxilio y la protección de Dios, ordenamos, decretamos y establecemos esta Constitución para la Provincia de Santa Fe".

PLANTA INDUSTRIAL

SALTA, 29 (S.). — En esta ciudad se ha iniciado la instalación de una nueva planta industrial que sería destinada a la fabricación de bolsas de yute y otras fibras. El establecimiento estará en condiciones de entrar en funcionamiento para los próximos meses de 1958.

El Pacto Comercial Argentino Uruguayo

MONTEVIDEO, 29 (ANIA). — Las poblaciones radicadas en una y otra margen del río Uruguay no dejan de exteriorizar su justificado anhelo de que el reciente convenio comercial argentino uruguayo, tenga como una de sus primeras consecuencias un activo intercambio directo entre esas zonas limítrofes, lo que redundaría en beneficio de ambas en virtud de su proximidad.

Cuánto ganarían unas y otras, resulta superfluo subrayarlo, con un tráfico comercial inmediato en productos y mercaderías de interés común tal como existió en los viejos tiempos en que las posibilidades de los dos países eran infinitamente menores, pero donde actuaban y privaban mucho menos los intereses personales y las miras egoístas.

Con motivo del mencionado convenio comercial se ha destacado en esta capital, la iniciativa del general Calderón, interventor federal en Entre Ríos ante su propio gobierno, haciéndose intérprete del anhelo de las poblaciones argentinas de esa región, quien señaló que es antieconómico y resulta inconcebible que mercaderías de aquella provincia tengan que ir primero a Buenos Aires, para luego, desde ese punto, ser transportadas a ciudades como Paysandú y Salto, en el Uruguay.

Teniendo en cuenta lo que suponen hoy los fletes para el recargo de precios, se advierte fácilmente como las poblaciones ribereñas del Uruguay habrían de beneficiar en el abastecimiento mutuo de productos que hoy adquieren a mucho mayor precio y de que podrían proveerse mutuamente, ya que las industrias locales, regidas por cláusulas especiales, podrían abastecer la capacidad de demanda de la plaza, dando así prosperidad y progreso a ciudades del interior de dos países.

PROXIMA VISITA

MONTEVIDEO, 29 (ANIA). — El presidente de la República de Indonesia, I. R. Achmed Soekarno, visitará esta capital próximamente, como escala de una amplia jira de buena voluntad por América Latina.

LA GUERRA SIDERAL

I.C.B.M.: INICIAL QUE DESIGNA LA DESTRUCCION EN VASTA ESCALA

WASHINGTON, 29. (Prensradio). — La renuncia del asistente del secretario de la Fuerza Aérea de la Unión, producida para mostrar la discrepancia del mismo con respecto a la política aeronáutica del país, ha vuelto a reactualizar el panorama —un tanto olvidado por la prensa— de la guerra sideral.

Cuando en los últimos meses de la segunda guerra de este siglo, Londres se vio asolada por los efectos de las bombas V-2, todos los peritos militares sacaron una conclusión: nunca se había observado tanta potencia de fuego y largo alcance en ese tipo de cohetes. Alemania ensayaba, en efecto, un vasto programa de "ablande" que —de no precipitarse los acontecimientos— hubiera tenido una influencia decisiva en la conducción militar de la conflagración. Las calles londinenses arrasadas días y noches sin tregua, millares de muertos y ruinas humeantes de edificios, constituían, por aquel entonces, el desolador panorama de los ingleses. Se pensó que nunca la humanidad había conocido un proyectil tan destructor que sumaba a su eficacia intrínseca la que le proporcionaba el aspecto psicológico: el de llegar impensadamente y sin que ninguna batería o defensa antiaérea pudiera afectarlos. Sin embargo, la V-2 no era más que la humilde precursora de un armamento mucho más mortífero que con el andar del tiempo ha llegado a constituirse en el fin más perseguido de Rusia y los Estados Unidos en su carrera armamentista.

La bomba atómica

Tampoco pueden creer, aún hoy, los humildes habitantes de Hiroshima y Nagasaky que exista en el mundo un proyectil más desolador que las bombas atómicas que Estados Unidos arrojó sobre sus ciudades —tal vez para advertir a Rusia— cuando Japón luchaba acorralado sobre sus propias fronteras. Quizás tampoco crean en ello los ignorantes pobladores de los Montes Urales —gigantesca fábrica rusa de armamentos nucleares— que asisten periódicamente al estallido de bombas atómicas y de hidrógeno. Pero lo cierto es que ese armamento existe.

El ICBM (Proyectil Balístico Intercontinental) o Atlas ha sido calificado por los equipos del alto mando militar de la Unión como "el arma esencial para la próxima guerra". Irá armado en su cúspide con una bomba de hidrógeno cuya capacidad destructiva es equivalente a millones de toneladas de TNT. Una vez que haya sido lanzada desde su plataforma (puede alcanzar de 600 a 800 millas sobre la tierra) será prácticamente imposible alcanzarlo para destruirlo. Esto pone en absoluto peligro de destrucción al lugar de la tierra para el cual haya sido despachado.

Como un dato más para aclarar el enorme poder destructivo de este cohete teledirigido, hemos de añadir que si Rusia dispara uno de ellos sobre el territorio de los Estados Unidos, antes de que el sistema de defensa de radar contra el mismo esté terminado, en muy pocos minutos todo sería llamas y destrucción.

Las bases militares

Aún nadie puede responder con certeza a esta pregunta ni, sospechamos, se tenga interés en solucionar el interrogante. Pero lo cierto es que altos funcionarios del Servicio de Inteligencia estiman que Moscú lleva la delantera hasta este momento. Ratifica esta idea el hecho de que Wáshington se muestre tan empeñado en la construcción de refugios subterráneos que constituyen verdaderas ciudades sepultadas y que las medidas de precaución para lo que se denomina "posible bombardeo atómico" (especialmente la evacuación de los altos mandos militares) se estén adoptando con prolijidad y premura desconocidas.

De cualquier manera el predominio soviético no sería tan intenso como para pensar que Rusia aventaje a los Estados Unidos en el amplio campo de los proyectiles teleguiados y que, por ejemplo, posea un dominio como el de la Unión sobre proyectiles del tipo "Nike" y "Terrier" utilizados para la defensa. Tampoco, juzga el Servicio de Inteligencia, los Soviets poseen un arma tan eficaz como el proyectil "tierra a tierra" o "corporal" poseído por el ejército de la Unión.

A pesar de todo lo expuesto, no se pueden desechar los proyectiles teleguiados de alcance más limitado, pues se estima que ellos pueden provocar la derrota de las respectivas fuerzas enemigas desde que su poderío es altamente eficaz. Comprendiendo esto se comprende también que las potencias presuntamente combatientes pretendan cercarse mediante el establecimiento de bases continentales y aún marítimas.

Continúa Sesionando en Esta el Congreso de la Salud Dental

Continúa sus deliberaciones en el local de la Bolsa de Comercio de nuestra ciudad, el Congreso de Salud Dental Pública, organizado por el Departamento de Odontología, dependiente del Ministerio de Salud Pública y Bienestar Social de la Provincia.

Dicho Congreso inició sus deliberaciones el domingo 27 del corriente mes, con la asistencia de representantes de la mayoría de las provincias de nuestro país y de naciones vecinas.

Uno de los temas principales del Congreso es el de extremar todos los medios posibles al alcance de la odontología para la salud dental pública; y sobre la formación de la odontología para niños, para que los mismos gocen de más y mejor odontología infantil.

Se han incluído en el temario del Congreso dos nuevos tópicos, que son los siguientes: "Prevalencia de maloclusiones en escolares de Rosario", por el doctor Alfredo Heer; "Aplicación del índice dentofacial de W. A. Elsasser", por los doctores Alfredo Heer y Juan Torres; "Lineamientos generales para la enseñanza de odontopediatría", por el doctor Katz", y "Medidas de prevención de caries bajo aspecto de la salud pública", por el doctor Katz.

PLENARIO GENERAL

Mañana, por la tarde, se llevará a cabo un plenario general de dicho Congreso, para aprobar las distintas conclusiones a que han arribado las respectivas comisiones creadas al efecto.

Estados Unidos Cuenta con Cohetes para Interceptar Proyectiles Teledirigidos

WASHINGTON, 29 (AFP). — Durante el congreso anual de los oficiales del ejército americano, el jefe del estado mayor, general Maxwell Taylor anunció la construcción por los expertos del ejército de los cohetes destinados a destruir los proyectiles teledirigidos intercontinentales.

ARMA INDISPENSABLE

El general Maxwell Taylor, por su parte, anunció que el ejército posee con el cohete Nike Zezs, el proyectil defensivo indispensable contra los proyectiles teledirigidos intercontinentales, el jefe de estado mayor del ejército subrayó que en razón de los recientes desarrollos, ha sido indispensable proseguir las investigaciones en el dominio de los cohetes contra cohetes.

El ejército ha construído un nuevo radar para su cohete Hawk, cuyo objetivo es el de abatir los aviones que vuelan a baja altura. Este radar ignora por completo los objetos estacionarios, pero dirige instantáneamente el proyectil contra todo objeto en movimiento. Este cohete completa al Nike Zeur cuyos objetivos están situados a alta altura, asegurando una protección contra los ataques aéreos a baja altura.

DIFERENTES ARMAS

Por otra parte, fue examinada durante esta reunión, la rivalidad de las diferentes armas americanas sobre el plano de la investigación científica para la fabricación de cohetes intercontinentales y la proyección de un sistema de defensa contra esos proyectiles.

El congreso, ha permitido a varios altos jefes protestar contra las licitaciones ordenadas por el departamento de defensa a las investigaciones efectuadas por el ejército en provecho de las que realiza la aviación.

El general Willard Wyman, criticó la orden impartida por el ex secretario de defensa Charles Wilson, limitando las investigaciones del ejército al desarrollo de los cohetes de alcance medio —2.500 kilómetros— autorizando en cambio a la aviación a continuar sus estudios sobre cohetes de esta categoría y de los proyectiles intercontinentales de un alcance de ocho mil kilómetros.

Amplíanse Facilidades Para las Jubilaciones

BUENOS AIRES, 29 (S). — El Poder Ejecutivo ha dado a conocer un decreto-ley por el cual se sustituyen las palabras: "en la Administración Nacional", contenidas en el artículo 7º de la ley 12.992, sobre retiros y pensiones, para el personal de la Prefectura Nacional Marítima, por las siguientes: "bajo otros regímenes jubilatorios". La citada disposición tiende a beneficiar a los servidores de esa repartición que hayan prestado servicios en cualquier ocupación sujetos a aportes en cualquier Caja jubilatoria.

Realizan Asamblea los Trabajadores Opticos

El Sindicato Argentino de Trabajadores Opticos dio a conocer un comunicado que expresa:

"Si cita a los trabajadores ópticos de esta ciudad, a una asamblea general extraordinaria a realizarse el día 31 del corriente mes a las 19.30 en el local de la calle Montevideo 1966 y con el siguiente orden del día: 1º) Lectura del acta anterior; 2º) Designación de dos asociados para firmar el acta; 3º) La comisión directiva informará al gremio sobre los últimos puntos tratados en el convenio en discusión para una perfecta interpretación del mismo.

El Nuevo Submarino Atómico Cumplió el Período de Pruebas

GROTON, Connecticut, 29 (INS). — El tercer submarino atómico norteamericano ha completado su primera prueba marítima "seis meses antes de la fecha señalada". [illegible]

Se Reúnen Mañana Dos Comisiones de la UCRP

Para mañana a las 19.30 están citados en el local de la Casa Radical, [illegible]

Cía. Gral. de Carruajes S.R.L.
SERVICIOS FUNEBRES

CAMPANILE E HIJOS
Empresa independiente que no está asociada a ninguna entidad perteneciente al trust
SERVICIO FUNEBRE
Desde el más lujoso al más modesto al menor costo
PIDAN PRESUPUESTO
Casa Central: Av. Pellegrini 1126 - T. E. 49550
Cochería: Callao 153 - T. E. 99091
Sucursal: Av. Alberdi 330 - T. E. 96506

LOS MEJORES SEPELIOS AL MAS BAJO COSTO
Giammona
No Pertenece a Ningún Trust

AVISOS FUNEBRES

PEDRO TAMBUZZO (q.e.p.d.) Falleció el día 29 de octubre de 1957, a los 85 años de edad, c.a.s.r.c. y b.p.; [illegible]

JOSEFA DUHART VDA. DE CERVINO (q.e.p.d.) [illegible]

NORMA YOLANDA TREMARCO DE YORIO (q.e.p.d.) [illegible]

ARTURO ASTRADA (q.e.p.d.) [illegible]

FRANCISCO MANUEL ENRIQUE BARROS (q.e.p.d.) [illegible]

RAUL ALBERTO COLETTI (q.e.p.d.) [illegible]

ESTEFANIA MARTIN Vda. DE NICOLLERI (q.e.p.d.) [illegible]

ANTONIO MARTIN (q.e.p.d.) [illegible]

CANDIDO PALACIOS (q.e.p.d.) [illegible]

ESTEBAN GURMENDI (q.e.p.d.) [illegible]

JOSE FELIX DE LORENZI (q.e.p.d.) [illegible]

COCHERIA VICENTE BERNARDO e Hijos
CASA CENTRAL ENTRE RIOS 2650 T. E. 80617 - 84533
SUCURSAL MENDOZA 2812

DEMOCRACIA

"Prefiero una libertad peligrosa a una servidumbre tranquila"
San Lorenzo 1266 — Teléfonos 47081 al 47086
Director: NOEL L. GUTMAN
Año IV — Nº 1401 — Rosario, miércoles 30 de octubre de 1957

Función de las Cooperativas Agrarias

DOS importantes reuniones —una con carácter de asamblea general ordinaria y la otra de gerentes— celebraron recientemente la Asociación de Cooperativas Agrarias y la Federación de las mismas, respectivamente, en las cuales fueron debatidos importantes problemas referentes al desarrollo de esas entidades asociadas, en relación con el crédito de fomento, la producción y la comercialización, etcétera. En la primera de las citadas reuniones fue ampliamente debatido el problema del establecimiento de nuevas plantas industriales, sobre la base de la producción cooperativa, con vistas a la intensificación del proceso de industrialización de materias primas del agro, paralelo al que rige para los productos directos de la tierra. Se resolvió designar en la próxima asamblea general extraordinaria una comisión especial, destinada a estudiar el plan industrial cooperativo a desarrollar por A.C.A. El establecimiento y funcionamiento de las plantas industriales cooperativas tiene por objeto esencial defender la producción en manos de los productores para que no resulten víctimas del monopolio de los grandes consorcios.

Dijimos en un comentario editorial, referente a la organización y misión de las cooperativas "que el sistema cooperativo, propiciado y aplicado desde hace mucho tiempo en distintos países del mundo, fue un movimiento no sólo de defensa contra los monopolios de la producción y el comercio, que tienen a su arbitrio el manejo de los precios en el mercado de consumo, sino también de colaboración activa en los procesos de una verdadera democracia económica".

En nuestro país, cuya economía reconoce como aporte fundamental la producción del campo, la organización del movimiento cooperativo agrario cumple una función decisiva, pues mediante el mismo es posible disminuir los costos, racionalizar las tareas y, consecuentemente asegurar precios de competencia con los de empresas monopolistas e individuales, principalmente en el caso de que la comercialización de los productos se realice directamente con el Estado, como es criterio y conciencia ya formados en las cooperativas agrarias.

— :: —

DE ahí que las mismas merezcan el apoyo oficial, a través de la facilitación de créditos de fomento, de la exención de impuestos y de la concesión de otras franquicias tendientes a impulsar el desarrollo de esas entidades asociadas. En este sentido, es preciso —como ha sido gestionado en la Asamblea de la Asociación de Cooperativas Agrarias— que se deje sin efecto el decreto-ley Nº 23.598, modificatorio del artículo 11 de la ley Nº 12.143, que eximía a las cooperativas del pago del impuesto a las ventas.

Es innegable que la eliminación de intermediarios en los procesos de producción y comercialización de los bienes de la tierra —finalidad esencial de las cooperativas agrarias— determina el abaratamiento de los costos y de los precios de venta, como ya hemos dicho, con gran beneficio para la economía nacional. Interesa, pues, a los poderes públicos favorecer estos procesos de estabilización de condiciones económicas ventajosas dentro de la vida de la nación, ya que los mismos tienden a evitar la especulación de los grandes monopolios. El cooperativismo es una de las formas de la democracia económica, ligada estrechamente al régimen de la democracia política. Las cooperativas constituyen grandes núcleos de expansión de energías productivas y de absorción de necesidades vitales de importantes sectores de consumo, que se ven así protegidos contra los abusos del comercio especulativo.

— :: —

EN la reunión de gerentes de las cooperativas agrarias, que en número de 372 y con más de 600.000 asociados se agrupan en la Federación de Cooperativas Agrarias, fue considerado en forma especial el problema crediticio y se aprobó por unanimidad un despacho de la comisión respectiva, en el sentido de gestionar la actualización de los montos que se conceden para la atención de las distintas actividades agropecuarias, adecuándolos a los reales costos de explotación. Se gestionará asimismo el establecimiento, en los bancos provinciales que no las tengan, de líneas de crédito similares a la del Banco de la Nación, para fomento de las actividades agropecuarias. De acuerdo con el criterio aprobado en el 45º Congreso de la Federación Agraria Argentina, se sostuvo el principio de la comercialización estatal de la producción, con vistas a asegurar precios convenientes al Estado y a los productores cooperativos.

Supera los límites fijados a este comentario la consideración de los distintos problemas planteados en las dos reuniones aludidas; pero cabe destacar que esos problemas se refieren, en su necesaria derivación, a importantes aspectos de la economía nacional, en relación con el desarrollo del movimiento cooperativo agrario.

"El cooperativismo —dijimos en nuestro editorial del 18 de diciembre de 1956— es una forma de asistencia económica, no sólo para la población, sino también para el Estado, en cuyas manos debe estar el "control" del comercio interior y de los procesos de producción, ligados a la suerte del comercio internacional. La defensa de los bajos costos de producción —agregábamos—, a que tiende la organización de las cooperativas agrarias favorece ambos aspectos de la vida nacional, elevando, en lo interno, el valor de compra de la moneda y en lo internacional la diferencia de divisas por iguales cantidades de bienes de exportación, pagados a menos precio a los productores cooperativos, en relación con los exigidos por otro tipo de empresas monopolistas y absorbentes".

En este y en otros muchos sentidos, el fenómeno de las actividades cooperativas agrarias por parte de las instituciones oficiales favorece los procesos de una producción sana y noble, cuyos efectos repercuten ventajosamente en el desarrollo de la economía nacional.

Celebróse en Esta Ciudad con Varios Actos el Día de la Prefectura Marítima

El Ministro Adelmo R. Montenegro Propone Realizar un Congreso Pedagógico Nacional

Podría ser Rosario el Lugar de Realización

Tanto nuestra ciudad como la capital de la provincia, han sido escenario recientemente de importantes reuniones en las que se consideraron los principales problemas educacionales. Las sesiones de distintos congresos realizados, han dejado una muy favorable impresión y la seguridad en los participantes, de que otras jornadas memorables podrán realizarse en breve. La conferencia de ministros de Educación, permitió un amplio debate de sumo interés y las recientes Jornadas Pedagógicas de Enseñanza Media, permitieron acordar numerosas ponencias de indudable proyección.

CONCRETAN GESTIONES

Ahora, el ministro de Gobierno Justicia y Culto, profesor Adelmo R. Montenegro, en su carácter de presidente de la Primera Conferencia de Ministros de Educación de las provincias, que tuvo lugar en Santa Fe y se mostrara [illegible] por iniciativa suya, ha iniciado las gestiones correspondientes para dar cumplimiento a una de las resoluciones a que se llegó en aquella oportunidad.

CONGRESO NACIONAL

Con tal motivo, se ha dirigido a los delegados de Buenos Aires, ministra de Educación, señora Elena A. Zara de Decurgez; de Mendoza, ministro de Gobierno, doctor Guillermo Petra Sierralta; de Neuquén, ministro de Asuntos Sociales, doctor Luis Vicente Ramón, y de Tucumán, subsecretario de Cultura y Educación, profesor Rufino Marín.

El profesor Montenegro les ha invitado para intercambiar ideas y uniformar criterios con el fin de organizar un Congreso Pedagógico Nacional, que será convocado para la fecha y el lugar que oportunamente se establezca, conforme al resultado del cambio de opiniones.

Trascendió ayer que el profesor Montenegro convino ayer al respecto con el interventor, doctor Clodomiro Carranza, quien acababa de regresar de la Capital Federal.

QUE SEA EN ROSARIO

Conforme lo dejamos expuesto, el lugar de reunión del congreso pedagógico nacional se acordará luego del intercambio de opiniones a que ha invitado el ministro de Gobierno a sus colegas y luego de la entrevista mantenida en Santa Fe, pero desde ya formulamos desde estas columnas nuestro deseo de que esas deliberaciones o por lo menos parte de ellas, se realicen en Rosario.

DEBATE EN FILOSOFIA

En la fecha, a las 19.30, se cumplirá el cuarto debate sobre educación a cargo de la profesora Gilda L. de Romero Brest, en la Facultad de Filosofía y Letras de nuestra ciudad. La reunión es auspiciada por el Colegio de Graduados y versará sobre la escuela media y su responsabilidad frente al adolescente.

Todas las Secciones de F.O.E.T.R.A. se Reúnen en la Fecha

La Comisión Directiva de F.O.E.T.R.A. ha dado a conocer un comunicado, en el cual expresa que a partir de la fecha se efectuarán, diariamente en el local de la entidad reuniones de todas las secciones de acuerdo con el siguiente horario:

8 hs: Construcción e Intendencia; 9 hs: Financiero; 10: Planta y Tráfico Administrativo; 11: Comercial; 15: Transporte, Taller Aparatos y Almacenes; 16: Larga Distancia, Arijón y Sarratea; 17: Reparaciones e Instalaciones; 18: Técnica y observaciones; 19: Larga Distancia Nocturno; 20: Maipú, D. Repetidora Godoy y Automático.

Finalizó el comunicado manifestando que "la Comisión de Ayuda Solidaria invita a todos los afiliados que en el horario de 15 a 20, atenderá diariamente todos los pedidos de ayuda plenamente justificados".

LA CONSTRUCCION

La Unión Obrera de la Construcción, por intermedio de un comunicado, puso en conocimiento de sus afiliados que en la fecha se realizará una asamblea de delegados [illegible] a que nos referimos se señala que en el transcurso de la reunión se tratarán problemas gremiales de importancia.

OBREROS DEL VESTIDO

La Federación Obrera del Vestido dio a conocer un comunicado por intermedio del cual hace saber a sus afiliados y especialmente a la rama Cortadores, que los pertenecientes a esta última especialidad, se hallan en estado de huelga, debido a que F.O.N.I.V.A. Central intervino el Sindicato de Cortadores de la Capital "que en forma inconsulta levantó dicho estado, sin consultar con su masa de afiliados"

Diose a Conocer el Programa de Actos del Día del Ahorro

Tal como hemos venido anunciando, el 31 de octubre, Día Universal del Ahorro, la Caja Nacional de Ahorro Postal procederá a habilitar nuevas dependencias en su Delegación Rosario. La ceremonia, que a la vez centralizará los actos que en todo el país se realizarán para recordar la fecha que los pueblos del mundo instituyeron para exaltar las virtudes de la previsión, tendrá lugar en la sede de dicha Delegación, Entre Ríos 740, a las 11. Presidirá la misma el titular de la Institución, señor Euclides Ventura Cardoso, quien al efecto viajará acompañado por altos funcionarios tal como anticipáramos ayer.

El programa a desarrollarse con tal motivo será el siguiente:

A las 10,30 hs.: Ofrenda floral a depositarse en el Monumento y Parque Nacional a la Bandera.

A las 11 hs.: En la delegación Rosario: 1º) Entonación del Himno Nacional Argentino; 2º) Bendición de una placa alusiva que estará a cargo del Obispo auxiliar de Rosario, Monseñor Dr. Carlos M. Cafferata; 3º) Discurso del comisionado municipal de Rosario, señor José R. Araya; 4º) Discurso a cargo del presidente de la Caja Nacional de Ahorro Postal, señor Euclides Ventura Cardoso.

A las 16,30 hs.: Recepción en el Banco de la Nación Argentina (Casa Rosario) por el Directorio local de dicha Institución y Gerentes locales, al presidente de la caja y comitiva oficial.

A las 21,30 hs.: Banquete ofrecido al señor presidente de la Caja Nacional de Ahorro Postal por sus amigos, en el Palace Hotel.

Se Realizó Anoche una Asamblea del Personal del Seguro

Se realizó anoche la asamblea del personal nucleado en el Sindicato del Seguro, la cual tuvo lugar en la sede de esta entidad gremial a las 20.30.

Informó el Secret. Gral. del sindicato, señor Rubén Virué quien reseñó las gestiones realizadas para la solución del conflicto creado con motivo de la cesantía de 60 empleados de la compañía IPASA, de nuestra ciudad. Como es de conocimiento público la situación ha sido solucionada satisfactoriamente según se informara, reponiéndose al citado personal, por lo que la asamblea fue de carácter informativo solamente. De acuerdo a lo actuado ha quedado terminado este asunto en forma pacífica sin necesidad de medidas extremas, destacándose en el seno de la asamblea realizada la disposición para llevar a feliz término las gestiones.

El Domingo Celebran su Día Joyeros y Relojeros

La Asociación Joyerías, Relojerías y Afines ha resuelto conmemorar el próximo domingo 3 de noviembre el Día del Joyero, Relojero y Afines con diversos actos que tendrán efecto en las instalaciones del Centro Unión de Almaceneros.

A mediodía será servido un almuerzo criollo en honor de sus asociados e invitados especiales.

Las tarjetas para el mismo, deberán ser retiradas en calle Sarmiento 1069, previéndose a los interesados que no se venderán tarjetas en el lugar del almuerzo.

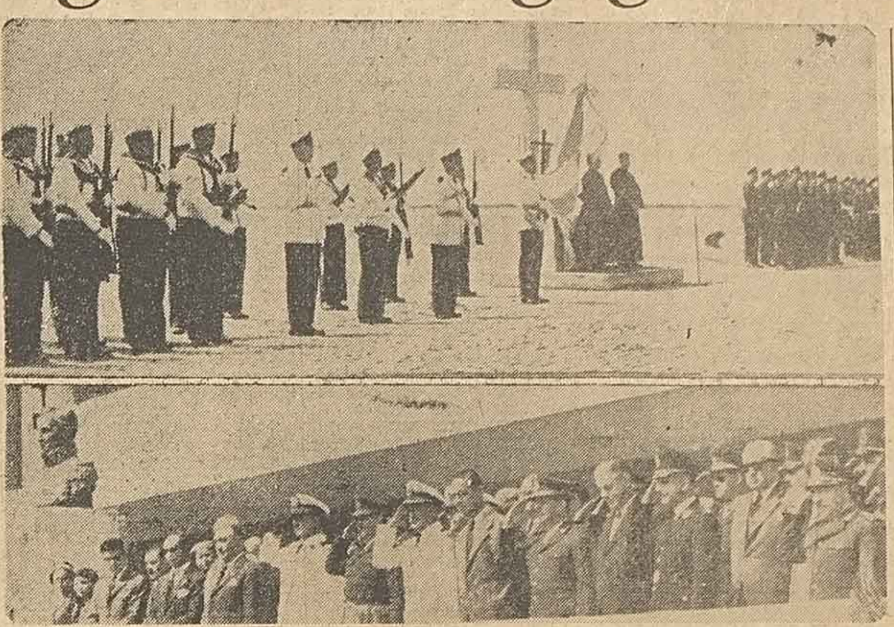

DIA DE LA PREFECTURA. — Celebróse ayer con diversos actos el 61º aniversario de la Prefectura Nacional Marítima. Con la Presencia del prefecto de la zona del Bajo Paraná, mayor Manuel Hernández, del titular de la subprefectura de Rosario, del comisionado municipal, representantes de la Policía, del clero, y del ejército, se rindieron homenajes a San Martín, a pabellón nacional y a su creador Manuel Belgrano, y al Almirante Brown. Monseñor Corti ofició una misa de campaña y, luego de pronunciar una alocución el Prefecto Mayor Manuel Hernández, se hizo entrega de una medalla al ayudante de Tercera, Tomás Fortunato Casas, por actos de arrojo. Culminó el programa de festejos con un desfile de los efectivos y el pasaje de las naves realizándose al mediodía un almuerzo.

Homenaje a Brown

Se cumplieron ayer en nuestra ciudad los actos programados con motivo de cumplirse el 61º aniversario de la creación de la Prefectura Nacional Marítima. En primer término las autoridades de dicha repartición oficial, encabezadas por el Prefecto de la Zona Bajo Paraná, prefecto Mayor Manuel Hernández y el jefe de la subprefectura de Rosario, Prefecto principal Alejandro César Baralo D'Albaret, a quienes acompañaban representantes del ejército, de la gendarmería, el comisionado en la Municipalidad, señor José R. Araya y numeroso público, procedieron a depositar una ofrenda floral ante la estatua del general José de San Martín, en la plaza epónima.

Luego se trasladaron hasta el Monumento a la Bandera, donde se cumplió una ceremonia similar rindiéndose homenaje a la enseña patria y a su creador Manuel Belgrano.

Aproximadamente a las 10, frente al busto del almirante Guillermo Brown, que se levanta en la estación Fluvial Puerto de Rosario, se procedió a izar la Bandera Nacional depositándose una ofrenda floral. Acto seguido, la Banda de Música de la Policía de Rosario ejecutó el Himno Nacional Argentino que fue coreado por todos los presentes. A continuación, oficióse una misa de campaña, la que estuvo a cargo de Monseñor Corti.

Luego usó de la palabra el prefecto de la Zona Bajo Paraná, Prefecto mayor Manuel Hernández quien se refirió a la trascendencia del acto y a su proyección, destacando la importancia y el significado que para la vida de la Nación tiene la Prefectura Nacional Marítima. Finalizado el discurso del prefecto mayor, señor Hernández, procedióse a la entrega de premios por acto de arrojo, suscitándose entonces elogiosos comentarios entre el público asistente que expresó su aprobación con aplausos.

Culminaron los actos con el desfile que realizaron los efectivos de la Prefectura de Zona Bajo Paraná y Subprefectura de Rosario, al mando del Oficial Auxiliar Luis Ricardo Bossert y el pasaje de embarcaciones en el río Paraná.

En horas del mediodía se realizó en las instalaciones del Club del Ministerio de Obras Públicas de la Nación un almuerzo de camaradería al que asistieron especialmente invitadas autoridades civiles, militares y eclesiásticas.

La Recaudación del Transporte en los Días de Huelga Recontarán

En el despacho del jefe de Policía de Rosario, hoy a las 9, se procederá en presencia de periodistas locales, funcionarios de la repartición e invitados especiales, a la apertura de las cajas receptoras con dinero de contribución voluntaria que fueran colocadas en los vehículos de la Empresa de Transporte de Rosario, que circularon los días 22, 23 y 24 del actual. Una vez efectuada la apertura se procederá al recuento de lo recaudado suma que será destinada a la Liga Popular Contra la Parálisis Infantil.

El Servicio de Transporte a los Cementerios Circulará Reforzado

La Empresa de Transporte de Rosario ha dispuesto para los días 1, 2 y 3 de noviembre próximo, reforzar convenientemente el servicio a los cementerios, como así también la circulación de una línea especial de ómnibus servida con coches "Mack", desde Sarmiento y avenida Pellegrini a cementerios. Tales medidas alcanzan los servicios de la línea Nº 20 (cementerio La Piedad), y los de las líneas Nº 7, 9, 15, 19 y 22 (cementerio Del Salvador) y la línea 57 bis (roja).

La línea especial de ómnibus con coches "Mack" partirá desde Sarmiento y avenida Pellegrini con el siguiente recorrido: Por avenida Pellegrini, bulevar Avellaneda, Av. Caseros, avenida Provincias Unidas hasta Cementerio La Piedad.

LAS PARADAS

Las paradas establecidas son las siguientes: IDA: Av. Pellegrini y Sarmiento; Pellegrini y Paraguay; Pellegrini y Dorrego; Pellegrini y Alvear; Pellegrini y Lagos; Pellegrini y Av. Francia; Pellegrini e Iriondo; Pellegrini y San Nicolás; Pellegrini y Avellaneda; Avellaneda y Av. Caseros; Caseros y Pascual Rosas; Caseros y Felipe Moré; Caseros y Larrea; Caseros y Teniente Agneta; Caseros y Garzón; Caseros y Provincias Unidas; Provincias Unidas y Rueda. VUELTA: Provincias Unidas y Rueda; Provincias Unidas y Caseros; Caseros y Garzón; Caseros y Teniente Agneta; Caseros y Larrea; Caseros y Felipe Moré; Caseros y Pascual Rosas; Caseros y Avellaneda; Avellaneda y Pellegrini; Pellegrini y San Nicolás; Pellegrini e Iriondo; Pellegrini y Av. Francia; Pellegrini y Lagos; Pellegrini y Alvear; Pellegrini y Dorrego; Pellegrini y Paraguay; Pellegrini y Sarmiento. La tarifa de esta línea especial será de $ 1. También la línea Nº 62 circulará convenientemente reforzada.

En la Fecha Llegan Refugiados Húngaros a Nuestra Ciudad

Arribarán hoy a mediodía a nuestra ciudad 18 refugiados húngaros que vienen a radicarse en ésta.

En tal sentido, la Filial de la Cruz Roja Argentina, la Comisión de Damas Rosarinas Pro Ayuda a Hungría y Refugiados y el Círculo Húngaro de esta ciudad, han tomado las medidas conducentes para su inmediato alojamiento.

Las personas interesadas en proporcionar trabajo a los citados refugiados deben recurrir a la Cruz Roja Argentina, Laprida 1553, de 13 a 18, donde se les informará sobre las actividades y las especialidades de trabajo que desarrollan dichos refugiados.

El Viernes se Oficia la Misa de Fin de Curso

El próximo viernes se realizará la misa de fin de curso del Consejo J.U.C. (Consejo Universitario Católico), la que se oficiará en la Parroquia María Auxiliadora, a las 18. Posteriormente se llevará a cabo en el Salón Pío XI de la citada Parroquia una conferencia que tendrá a su cargo monseñor D. González Leahy, habiendo invitado el Consejo de Jóvenes de Acción Católica a todos sus asociados a concurrir a esta misa y conferencia.

Refrigerio Danzante en la Unión Islámica

Con motivo de la habilitación de la terraza en su sede local, Mendoza 1764, la Asociación Unión Islámica, organiza para el domingo un refrigerio danzante. El mismo será en honor de sus asociados

Trata Hoy la Rebaja de los Precios la Federación Gremial

La Federación Gremial del Comercio e Industria ha convocado a una reunión de representantes de las entidades empresarias rosarinas, para hoy, a las 19 horas, en su sede social de calle Córdoba 1868.

En esta asamblea habrán de considerarse las medidas a adoptar por parte de las fuerzas activas de la ciudad, tendientes a atenuar el alza de precios y a estabilizar el costo de la vida, conforme al llamado que en tal sentido han hecho las autoridades de la Nación.

Inscriben a Libres en el Colegio Nacional Nro. 1

Desde el martes próximo y hasta el 15 de noviembre se hallará abierta la inscripción de alumnos libres de los turnos de mañana y noche, en el Colegio Nacional Nº 1 "Domingo Faustino Sarmiento". Las mismas se reciben: turno de mañana de 8 a 12 y de noche de 20 a 22.

Pagarán Octubre Hoy a Jubilados Municipales

En la fecha se abonarán las jubilaciones del mes de octubre, con el suplemento variable por el mismo mes.

El pago se efectuará en el Banco Municipal de Rosario, de 8.30 a 11, debiendo concurrir los interesados munidos de sus respectivas credenciales.

Refiérese una Vecinal a Tarifas de Agua y Luz

La Sociedad Vecinal y Biblioteca Popular "Doctor Nicolás Avellaneda" se ha dirigido por nota al comisionado de la Municipalidad expresándole su apoyo por su iniciativa de ponerse en contacto con los funcionarios de E.N.D.E. y O.S.N. a los efectos de considerar la manera de evitar los incesantes aumentos que últimamente han venido experimentando las tarifas por las prestaciones de esos servicios al público y que inciden sobre el costo de la vida en el seno de numerosas familias humildes.

Por otra parte la mencionada vecinal viene realizando desde tiempo atrás, diversas gestiones tendientes a dar solución a diversos problemas que afectan al vecindario de la zona de influencia de la entidad.

Reimplantamiento de las Rondas Nocturnas. — Ante la Jefatura de Policía, ha solicitado se reimplanten las rondas nocturnas, a fin de salvaguardar la tranquilidad y seguridad de los vecindarios, actualmente desguarnecidos por la falta de vigilancia policial.

Arreglo del pavimento. — La reparación de un pozo producido en el pavimento de la calle Alsina entre Catamarca y Pasaje Boston, ha sido reclamada insistentemente ante el Departamento de Obras Públicas de la Municipalidad. Los días de lluvia, el tramo señalado queda intransitable tanto para vehículos como peatones.

Poda de árboles. — Una medida de tanta necesidad no ha sido tomada en cuenta por las autoridades municipales. Han sido podados los árboles de una sola cuadra, pero se ha dejado de lado a una extensa zona que reclama imperiosamente esa acción de limpieza, para mejoramiento de las condiciones de bienestar y seguridad de sus moradores.

Iluminación del Parque Infantil. — Se acaba de gestionar se intensifiquen al mismo, los focos que actualmente disponía y que permitirá a los niños jugar en horas del atardecer, brindando asimismo iluminación a los lugares circundantes.

En la Universidad del Sur Llaman a Concurso

En la secretaría de la Escuela Normal Nº 1 de Profesores "Doctor Nicolás Avellaneda" se encuentran a disposición de los interesados las bases y condiciones del llamado a concurso para cubrir los cargos de Director y Vicedirector de la Escuela Nacional de Comercio y Subgerente de la Escuela Normal dependiente de la Universidad Nacional del Sur.

Otorgan los Premios en un Concurso de Manchas

El jurado designado al efecto, en el Concurso de Manchas, Categorías Libre e Infantil, llevado a cabo durante la Semana de Rosario, ha discernido los premios correspondientes, los que serán otorgados en acto público en el lugar y fecha que se indicarán oportunamente.

CATEGORIA LIBRE

Fueron designados en esta categoría el primer premio de pesos 1.500 al señor Roberto Riqué; Segundo premio de $ 800, a la señorita Leonor Marta Garbarino; Tercer premio de $ 500, al señor Enrique Pettinarolli; Premios estímulos consistentes en medallas, a la señorita Antonia Martín. Al señor Alberto Juan Martínez; al señor Mario Bonilla Pulpeiro; a la señorita Marta Frank y al señor Fernando Di Pato.

CATEGORIA INFANTIL

En esta categoría fueron adjudicados los premios a las siguientes niñas: Elsa Campagna, del Club de Niños Pintores Nº 2; Severina N. Fedrizzi, de la escuela Nº 310, República de Bolivia, Club de Niños Pintores Nº 16; Gumersinda García del Club de Niños Pintores Nº 11. Graciela A. Goldenzweig, de la escuela Francisco Godoy, Club de Niños Pintores Nº 9, Carmen Eugenia Lariño, de la escuela Provincia de Corrientes, Club de Niños Pintores Nº 101, Liliana G. Manuello, de la escuela Nº 614 del Club de Niños Pintores Nº 11, y María Ana Vivono del Club de Niños Pintores Nº 2.

MENCIONES ESPECIALES

Obtuvieron menciones especiales en la categoría Infantil (Niñas), Susana María Dolber de la escuela Florentino Ameghino, Club de Niños Pintores Nº 89; Eda C. Forti, de la escuela Nueve de Julio Nº 107; Elsa Mac Laughlin, del Club de Niños Pintores Nº 2; Susana Manzur, de la escuela Nº 75, Club de Niños Pintores Nº 5; Marta Beatriz Nicanovich, del Colegio Inglés, del club de Niños Pintores Nº 9; y Amalia A. Rodríguez de la Escuela Juan Bautista Alberdi, Club de Niños Pintores número 95.

INFANTIL

Los primeros premios en la categoría Infantil correspondiente a niños fueron otorgados a Antonio Campagna, Club de Niños Pintores Nº 2; César A. F. Castillo, Escuela Normal Nº 3; Norberto César Cummaudo, escuela Pedro G. Goyena; Daniel Carello, escuela República de Bolivia, Club de Niños Pintores Nº 16; José Alberto Luque, Escuela J. M. Gorriti, Club de Niños Pintores Nº 95; Hugo Luis Masuino, escuela República de Nicaragua; José Navarro, escuela Belgrano; Julio A. Viola, Club de Niños Pintores Nº 1.

OTROS PREMIOS

Correspondieron menciones especiales a los niños Adrián E. Bosco, de la escuela 79; Edgardo L. Cumba, de la escuela 75, Club de Niños Pintores Nº 5; Donato Loce Lancellotti, escuela República de Bolivia, Club de Niños Pintores Nº 16; Julio Luccini, escuela F. Ameghino, Club de Niños Pintores Nº 89; José María Mazza, escuela J. B. Alberdi, Club de Niños Pintores Nº 95; Ricardo Raúl Mosera, escuela F. Ameghino, Club de Niños Pintores Nº 89; Ricardo Noviello, escuela Manuel Belgrano; Francisco Ojeda, escuela República de Chile, Club de Niños Pintores Nº 5; Pedro Ramón Ponti, escuela Islas Malvinas; Alejandro J. Posner, colegio Inglés, Club de Niños Pintores Nº 9; José María Quiroga, Escuela General Las Heras; José Alberto Uriz, escuela Nº 674, Club de Niños Pintores Nº 11 y Juan José Vaquie, escuela Nº 75 Club de Niños Pintores número 5.

Diversificar Mercados es Revalorizar Nuestras Carnes

BUENOS AIRES, 29. (Prensradio). — En publicaciones recientes se ha mencionado la necesidad de tecnificar los medios laborales agrarios, como una de las soluciones básicas para la revitalización de nuestra economía. Y también de la mejor remuneración para el productor.

Planteáse ahora otro de los problemas fundamentales del campo argentino cuya incidencia en la economía nacional es inmediata e importantísima.

ESCASEZ DE VIENTRES

Durante los últimos años hemos exportado ingentes cantidades de carnes. Para quienes no conocen bien la materia, el número de toneladas señalado por las estadísticas respectivas, debió provocar hasta cierta alegría. Cuando un país como el nuestro exporta gran cantidad de carnes, todos creen que por ese solo hecho nos enriqueceremos más pronto.

Pues bien, una de las consecuencias primeras —y quizás la que debamos sentir más pronunciadamente— de la indiscriminada matanza realizada es la de la escasez de vientres que ya se advierten en nuestro campo.

¿Qué ocurriría si este tipo de matanza persistiera? Pues que en poco más de dos años pasaríamos al racionamiento interno y a una absoluta paralización en las exportaciones. ¿Conviene ésto al país? Ignoramos la opinión de las empresas manufactureras, pero en todo caso la misma no debe interesarnos mayormente. Los frigoríficos ganan más si envasan o congelan mayores cantidades de carnes, pues esa es la base de su negocio. Pero nosotros no. Nosotros perdemos cuando la indiscriminación, cuando la falta de un método que tengan en cuenta el bien nacional, nos lleva a una situación como la que denuncia ahora la Sociedad Rural.

120.000 NOVILLOS SIN ABSORCION

Las cifras reflejan —con su casi metálica sonoridad— otro de los aspectos de nuestra ganadería que merece seria atención y pronta solución. En los mercados de hacienda —particularmente en ese barómetro que es Liniers— quedan semanalmente un saldo que oscila entre las 10 y 15.000 cabezas, lo que hace un total de 120.000 novillos mensuales que quedan en los corrales por falta de compradores. Esto implica una grave pérdida para los productores —especialmente los pequeños y medianos— que deben hacer frente a gastos dobles en concepto de traslado de las haciendas. Y luego ¿qué es del esfuerzo de todo un año? ¿De seleccionar las haciendas continuamente? Las ferias y remates del interior dan la pauta de la quiebra de nuestros productores menos fuertes.

Pero esta cifra de 120.000 cabezas, naturalmente destinadas al consumo de los frigoríficos, también muestran claramente otro aspecto de la política seguida por las empresas manufactureras. ¿No podíamos clasificar al mismo como un verdadero lock-out hacia nuestra más fundamental riqueza?

Si pensamos que luego muchos de los frigoríficos envían al interior a sus agentes para comprar por monedas lo que despreciaron en Buenos Aires ¿cómo denominaríamos tal actitud?

DIVERSIFICAR MERCADOS

En la nota que dirigiera al señor ministro de Agricultura y Ganadería de la Nación, la Sociedad Rural cree conveniente insistir sobre la necesidad de diversificar los mercados exteriores a objeto de lograr una mayor cotización en las ventas que hagamos en el futuro. La participación en todas las licitaciones internacionales, en las cuales debemos ser naturalmente los mejores ofertantes, sería un paso decisivo que contribuiría rápidamente a un mejoramiento de la situación.

Argentina tiene las mejores carnes del mundo. No es eufemismo. Tampoco —mucho menos— un chauvinismo declamatorio. Es una realidad. Una firme realidad sobre la cual es necesario moverse decididamente. Todos los mercados mundiales esperan nuestras ofertas, cuando no se anticipan y las formulan primero. Entonces ¿qué aguardamos?

La roca no hace más que esperar el sortilegio de las palabras. Un simple "Sésamo ¡ábrete!", bastaría para volcar la situación. Creemos, con la Sociedad Rural, que es el momento de pronunciarla.

Así nuestro pueblo no pagará más aumentos por su principal alimento ni llegaremos al temido como injustificable racionamiento.

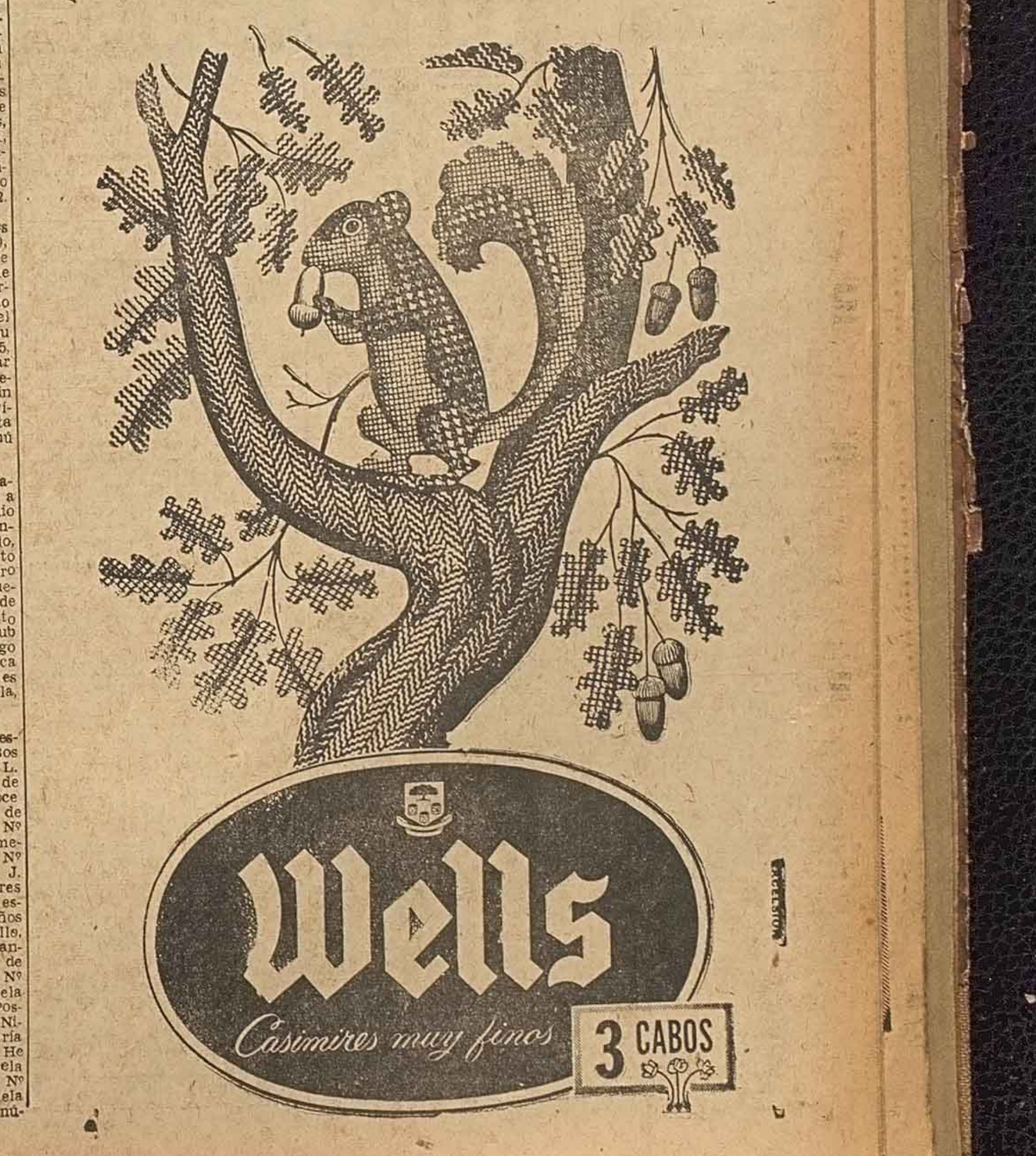

Barrault Dió "El Castillo"

PARIS, 29 (AFP). — Diez años después de "El Proceso", la Compañía Madeleine Renaud - Jean Louis Barrault acaba de presentar "Le Chateau" (El Castillo), de Kafka, en adaptación de Paul Quentin según la pieza de Max Brod, en el teatro Sarah Bernhardt.

Después de "Histoire de Vasco", su espectáculo anterior, Jean-Louis Barrault demuestra nuevamente que no busca la facilidad. En efecto, la obra no solamente exige un importante reparto y numerosos decorados, sino que la novela del célebre escritor checo difícilmente se prestaba para hacer una versión escénica.

ACERTADA VERSION

Max Brod, íntimo de Kafka, había logrado una acertada versión que había sido presentada hace tres años en este mismo teatro Sarah Bernhardt, con motivo del Festival Internacional de París, y había quedado, lo mismo que la obra original como el drama del absurdo. Pero la adaptación francesa es más bien una sátira de la burocracia, una sátira ágil y bien llevada, que contiene algunas escenas brillantes como la que representa al Alcalde (Pierre Bartin) en gran conversación con "K", el héroe de la historia. El papel de "K" ha sido interpretado por Jean-Louis Barrault que mereció, por su doble esfuerzo de actor y de director, prolongadas ovaciones. Cabe finalmente señalar el éxito personal de Simone Valera en el papel de Frieda, la novia de "K", y asimismo subrayar la "rentree" de la gran actriz Marie Marquet en el papel de la madre de la joven Frieda. Decorados ingeniosos de Félix Lebisse, que se transforman a la vista del público.

CINEMANIAS

Por Demófilo Domínguez.

Exclusivo para DEMOCRACIA — Copyright "CINEPRESS"

★ Los espectadores de Buenos Aires que han visto el film argentino "La muerte en las calles", no han reparado, posiblemente, en un aspecto singularmente interesante de la aludida película. En una de las secuencias, aparece el interior de la Iglesia Santo Domingo, tal cual era antes que las hordas peronistas incendiasen la "Iglesia de la Patria". Tiene pues, ese pasaje, un auténtico valor documental pues cuando el hombre de mañana quiera tener una idea de la belleza y esplendor de sus naves, en las cuales las banderas extranjeras evocaban la gesta heroica de la Reconquista, encontrará no solamente en las fotografías, sino en ese trozo de celuloide, la visión del templo que era como una reliquia de argentinidad, profanado luego por el vendaval siniestro que desencadenaron el odio, el temor y la inconsciencia...

M. MONROE

★ En unas declaraciones formuladas para un semanario especializado que se edita en París, René Clair, el prestigioso realizador de "Las grandes maniobras" y "Beldades nocturnas", entre muchas otras, se pronuncia en contra del cinemascopio. Aduce poderosas razones estéticas. Entre ellas, la falta de proporción en la imagen, debida a objetivos que han sido "concebidos para la artillería y no para el arte". Tiene razón. El "hypergonar" ha sido creado para usos bélicos. Y la diferencia en los encuadres de las películas que utilizan ese procedimiento vendría a demostrar que los cineastas no se encuentran muy cómodos con la excesiva anchura de la pantalla. Pasada la euforia de los primeros tiempos, es indiscutible que el público ha vuelto a ver las buenas películas sin ocuparse del sistema en que han sido filmadas. Hasta ahora, los mejores resultados artísticos se han obtenido con el llamado "vistavisión", que ofrece una proporción armónica en la imagen y una extraordinaria calidad fotográfica...

★ **ASTROS Y ESTRELLAS.** — Antonio Prieto, el popular cantante chileno, tiene grabado un tema muy bonito. No es un canto sentimental común. Es un canto de amor a las madres. El disco se llama "Mi madre querida".

—Harry Belafonte —"el presidente supremo del Calipso"—, no ha tenido en Buenos Aires y entre la juventud, el suceso logrado desde el surco y las películas por Elvis Presley, llamado "el rey del rock". Claro que a estos "reinados" y "presidencias" sólo le dan importancia las pandillas estudiantiles...

—De nuevo está ante los micrófonos radiales argentinos, el cómico Alí Salem de Baraja, quien vuelve a la Argentina tras un prolongado paréntesis europeo. Ahora habrá que ver cómo le responde el público de las nuevas generaciones...

A. EKBERG

—Las estrellas favoritas del público de Buenos Aires forman una lista tan etereogénea, como que en ella figuran: María Schell, Sofía Loren, Anita Ekberg, Ingrid Bergman, Elsa Daniel, Marylin Monroe, Audrey Hepburn y otras más de menos brillo pero de parecida eficacia frente a las boleterías de los cines...

—El siempre recordado Humphery Bogart, tendrá una semana cinematográfica es su homenaje, organizada por el sello editor norteamericano que lo tuvo en sus filas. En la citada semana volverán a exhibirse, por diversas salas de Buenos Aires, la mayoría de las películas filmadas por el popular y malogrado actor que el público de esta generación habrá de recordar siempre por sus personales intervenciones en el campo cinematográfico que le dieron nombradía calificada y lo colocaron entre los astros de mayor personalidad entre los que se desempeñan en Hollywood.

"Los Violentos" del Sello Paramount se Verá Pronto

En breve juzgaremos la película del sello Paramount titulada "Los Violentos" (Three Violent People). Charlton Heston, principal actor de "Los Violentos", interpreta su más recio rol en esta película, que tiene lugar en Texas, al final del año 1866 y cuando la guerra de Secesión ha terminado, donde tiene que hacer frente a desalmados aventureros politicastros, para poder salvar su hacienda y su prestigio.

Anne Baxter, juega un importante papel junto a Heston, encarnando a la indomable Lorna, actriz de una casa de juego y de dudoso pasado de quien éste se ha enamorado. También Tom Tryon y Gilbert Roland, acompañan a estos destacados artistas en importantes papeles. Producida por Hugh Brown ha sido dirigida por Rudoph Maté.

Los Premios Otorgados Durante un Festival

Durante la segunda jornada del cine europeo, organizado por el Consejo de Europa en el marco del Festival Internacional de Venecia, la película de Christian Jaque: "Si todos los muchachos del mundo" ha obtenido la medalla de plata para los films de largo metraje.

La medalla de plata para los films documental ha sido otorgada a "Nous, L'Europe", de Francois Chavane.

Obtuvo Exito el Cine Francés en Edimburgo

Brillante éxito del cine francés en Edimburgo con la entrega de los Laureles de Oro otorgados todos los años por iniciativa del productor norteamericano David O' Zelnick.

El trofeo del laurel de oro ha sido concedido a René Clair por el conjunto de sus obras. Los años anteriores fue entregado a sir Lawrence Olivier, Vittorio de Sica, Michael Belcon, etcétera. El premio Laurel de Oro ha sido atribuido a la película de Christian Jaque: "Si todos los muchachos del mundo" (producción Films Ariane-Filmsonor-Cinétel) ante obras como "La Strada", "El oro de Nápoles", "El arpa birmana", "Pather Panchali" y "El general del diablo". Finalmente, se ha creado un premio especial para "El globo rojo" (producción Films Montsouris) de Albert Lamorisse.

Se Estrena "Guendalina"

Ocean Film presentará en la fecha una de las más comentadas películas de los últimos tiempos. Se trata de "Guendalina", cuyo estreno anuncia para hoy el cine Gran Rex. Este film, que dirigió Alberto Latuada, tiene como figura central a Jacqueline Sassard, la jovencita de 16 años de edad que hizo su debut en la pantalla y se convirtió en la sensación del último Festival de Cannes. Junto a ella actúan en "Guendalina", Raffaele Mattioli, Silvia Koscina y Raf Vallone.

EN EL ASTRAL

Otra película italiana, "Los enamorados", será estrenada en la fecha. La presentará Guaranteed Pictures en el cine Astral. Tienen a su cargo en esta novedad los papeles principales, Antonella Luardi, Franco Interlenghi y Gino Cervi, acompañados por Casetta Greco, Sergio Raimondi, Valeria Moriconi, Nina Manfredi y Décimo Cristiani. Dirigida por Mauro Bolognini. Desarróllase esta película en un típico barrio romano, presentando a un grupo de jóvenes con sus problemas, sus amores, sus ambiciones, su vida, su trabajo y sus sueños. A través de las historias entrelazadas de tres parejas de enamorados, se asiste a los problemas de todos los enamorados del mundo.

Risueña y fresca, juvenil y divertida, ofrece esta película la cara sonriente del neorrealismo italiano.

Conferencias

La asociación "Amigos del Arte" tributará un homenaje al ilustre escritor Dr. Ricardo Rojas, recientemente desaparecido, en un acto que tendrá lugar mañana, a las 19. En esa oportunidad, el destacado conferenciante y hombre de letras, Dr. Carlos Alberto Erro, pronunciará una conferencia sobre el tema "El pensamiento de Ricardo Rojas". La entrada es libre.

Clausura de un Ciclo. — Cerrando el ciclo "Los temas clásicos en el teatro francés contemporáneo", tendrá lugar hoy a las 19, una conferencia de la señora Carmelina R. de Castellanos, quien se referirá al tema "El mito de Orfeo en 'Eurídice' de Anouilh". La disertación será ilustrada con la lectura de pasajes de la obra, a cargo del "Club de lectores" del Colegio Normal Nº 1, dirigido por el señor Iván Hernández Larguía. El acto se realizará en el local de Amigos del Arte.

FESTIVAL RANK. — Hoy se iniciará en el cine Radar la Semana del Cine Inglés, en cuyo transcurso se exhibirán siete novedades pertenecientes a la Organización Rank. En la fecha se verá "Proa a las nubes", a la cual pertenece esta pareja. Esta película reune en su reparto a Kenneth More, Muriel Pavlow, Lee Patterson y otros. Fue dirigida por Lewis Gilbert.

Un Cuento con Fragmentos de Realidad, en un Film

El heredero indiscutible del desaparecido maestro del género documental Robert Flaherty ("Nanuk, el esquimal", "El hombre de Arán", "Louisiana Story"), es el realizador sueco Arne Sucksdorff, quien supera aún al realizador americano, por el sentido poético de sus films, logrado sin perjuicio del rigor documental, sin perjuicio de la veracidad, valor fundamental del género.

GENERO DOCUMENTAL

"Esta es la clase de obra de arte que tan rara vez es dado admirar en el género documental pero que deja su marca en una temporada y quizá también en la misma historia del cine. Es una obra a la vez directa y poética, entretenida y emotiva, narrada como un cuento de ficción, y sin embargo apegada a la realidad de los animales y los niños que son sus personajes. Para la historia de los grandes momentos del cine, podrá revisarse alguna vez la muerte de la zorra, herida de bala por el campesino: aquí la cámara sustituye a los ojos del animal, corre en un travelling veloz e increíble durante muchos metros, gira sobre sí misma y queda mirando al cielo. Sucksdorff puede reclamar a su favor el haber sublimado esos elementos con un ingenio singular para ocultar sus cámaras y el haber conseguido por sí solo lo que Walt Disney ordena hacer a un abundante equipo". Estos son algunos párrafos del admirable estudio sobre "La Gran Aventura" del conocido crítico H. Alsina Thevenat publicado en "El País" de Montevideo.

18 cámaras y 24 grabadores magnéticos ocultos al borde de los ríos y lagos, en las ramas y en los nidos captaron durante 3 años las maravillosas escenas de esta joya que compitió triunfalmente con "El Desierto Viviente" en tres Festivales. Obtuvo el gran Premio del Festival de Cannes y también el de Berlín. En 1955 fue consagrado por la Asociación de Críticos Cinematográficos de New York como la mejor película del año y obtuvo también las máximas distinciones de la Academia Cinematográfica Británica, de la Oficina Católica Internacional de Cine, del Festival del Sodre en Montevideo etc. Los hijos de Arne Sucksdorff actúan en "La Gran Aventura", film que él mismo define como "un cuento con fragmentos de realidad, la vida tal como aparece en los campos y los bosques alrededor de una granja típicamente sueca". Los críticos del mundo la han definido como joya del cine.

La música es de Lars-Eric Larsson, los ayudantes de dirección: Sigvard Kihlgren y Ake Backlund.

Teatro para Niños Habrá

Por primera vez en nuestra ciudad se presentará en el teatro Olimpo los días sábado y domingo próximos la gran Compañía Argentina de Teatro Infantil procedente del teatro Astral de Buenos Aires, la que llevará a escena el universalmente famoso cuento de Carlos Perrault "Pulgarcito y sus hermanitos" y el no menos célebre cuento de los Hnos. Grimm "Blancanieves y los siete enanitos", estando compuesto el elenco por más de 25 personas, actuando como director de los niños José María Guerrico y como director general Dante F. Donadío.

Cuenta dicha compañía con un lujoso vestuario y una regia escenografía, lo que sin duda constituirá un acontecimiento de calidad artística y a la vez una oportunidad para que los niños rosarinos asistan a un espectáculo que seguramente ha de perdurar por su jerarquía, moral y amenidad.

Se podrán en escena con el siguiente orden: sábado a las 15 hs. "Blancanieves"; 18 hs. "Pulgarcito"; domingo, 10 hs. "Blancanieves"; 15 hs. "Pulgarcito" y 18 hs. "Blancanieves".

Regirán precios populares y las entradas para todas las funciones se hallan en venta en boletería habilitada desde las 10 hs.

EXPONE TRAFICANTE. — Osvaldo Traficante realiza en la Galería Renom, Córdoba 916, una exposición de sus obras. Entre ellas se encuentra el óleo que reproducimos en el grabado. Su autor lo ha titulado "Botellas" y en él pueden advertirse las características de su estilo, ubicado dentro de la corriente figurativa pero con una tendencia a modificar, estilizándolas, las formas de la realidad.

Noticias SOCIALES

DEMOSTRACIONES

El domingo se realizará el almuerzo que las amistades de la señorita Emilia Ramos y del señor Ernesto Urbano Montes le ofrecen con motivo de su próximo casamiento.

—La señora María de las Mercedes de Rossi ofreció un cocktail en agasajo de la señorita Margarita Solari, que en breve contraerá matrimonio.

—Un grupo de amigos del señor Pedro De Nuncio le ofrecieron anoche una comida.

—Fue agasajada en un "shower party" la señorita Moira Abecus, con motivo de su boda que se bendecirá próximamente.

—La señorita Ada Moyano ofreció una reunión a un grupo de sus amigas, con motivo de su próximo casamiento.

—El sábado se realizará la reunión que los esposos don Mario Casarté y doña Elsa Movelri ofrecen en agasajo de las relaciones de su hija Clelia, que celebra una fecha íntima.

BODAS DE PLATA

Celebraron sus bodas de plata matrimoniales el señor Atilio M. Lilli y su esposa Da. Angela Ruiz Ochoa. Con tal motivo recibieron el saludo de sus relaciones.

COMPROMISOS

Rossi D'Amico - Ferraro Carbonella

Mañana quedará formalizado el compromiso matrimonial de la señorita Livia S. Rossi D'Amico con el señor A. Mauricio Ferraro Carbonella.

Alvarez - Pulvirenti

Quedó formalizado el compromiso de la señorita Nydia Raquel Alvarez con el señor Raúl Pulvirenti.

CASAMIENTOS

Peluffo Di Paola - Ordoñez

El 6 de diciembre se consagrarán los esponsales de la señorita Clara Peluffo Di Paola con el señor Marcos Ordoñez.

Del casamiento civil realizado el lunes fueron testigos, por la novia, el doctor Luis A. González, mientras que por el contrayente lo hizo el doctor Santiago Nudelman.

Chapital Baset-Celoria Ques

Se consagrará el 14 del mes próximo la boda de la señorita María Susana Chapital Bazet con el doctor Guillermo Carlos Celoria Ques.

Costa Renard-Trasierra Trivisonno

Mañana, a las 21, se bendecirá en la iglesia Santa Rosa la unión matrimonial de la señorita Susana Noemí Costa Renard con el señor Jorge Alberto Trasierra Trivisonno.

Serán padrinos de la ceremonia religiosa la Sra. Catalina Trivisonno de Trasierra y el Sr. Manuel Costa.

Como testigos del casamiento civil firmarán el acta correspondiente las señoras Marta Costa de Leguizamón y Renée Trasierra de Weber.

Lucero - Schmidt

Hoy, a las 20.30, en la Catedral, el reverendo padre Rafael Cantilo bendecirá el casamiento de la señorita Delia Lucero con el capitán Rodolfo Schmidt.

Serán padrinos de la ceremonia religiosa, la señora María Estrella González de Lucero y el señor Daniel Ramón Lucero, la señora María Cayetana Bitetti de Schmidt y el señor Rodolfo Schmidt.

Fueron testigos del acto civil, realizado ayer, en representación de la novia, los señores Jacinto Rodríguez, Eduardo Ortiz, Dr. Darío E. Durando y Nicolás Néstor Lucero, haciéndolo por el contrayente, el Dr. Luis Bitetti y los señores Juan Scarabino, Rodolfo Gacavallo Schmidt y José Schmidt.

MISAS

Por Dª Prudencia Sosa de García y Dn. Nicolás García

En la iglesia de las Mercedes se oficiará el 8 de noviembre próximo un funeral en sufragio de las almas de la señora Prudencia Sosa de García y del señor Nicolás García, al recordarse otro aniversario de sus fallecimientos.

Por D. Mario Garibaldi

Mañana se rezará en la iglesia de María Auxiliadora una misa para rogar por el alma del señor Mario Garibaldi, al recordarse otro aniversario de su lamentado fallecimiento.

—En la iglesia del Corazón de María se oficiará hoy, a las 8, una misa en sufragio de las almas del señor Tomás Troilo y su esposa Dª María Díaz, al cumplirse otro aniversario de sus fallecimientos.

ENFERMOS

Se encuentra enferma la señorita Eda Montagno Capra

—Guarda cama la señora Marta Gómez de Varela

—Restablecida la señorita Alicia Clara Merino

—Se encuentra enfermo el señor Urbano S. Castilla

VIAJEROS

—A la Capital Federal el señor Hernán Peralta Ramos y su esposa

Actuación de E. Guitart

Hasta el domingo próximo seguirá Enrique Guitart representando la obra de Pedro Bloch, "Las manos de Eurídice", en el escenario del teatro La Comedia. La actuación del gran actor español, que por tercera vez se ha presentado ante el público de Rosario, ha constituído una vez más, un verdadero suceso.

Hasta pasado mañana, Enrique Guitart ofrece una representación a las 22, y el sábado y domingo dos funciones, una a las 18.30 y otra a las 22. Con la última función del domingo se despide de nosotros el galardonado actor, el cual se dirige a Paraná y de ahí a Buenos Aires.

RECITAL POETICO

En calidad de función extraordinaria, durante su actuación en ésta ciudad, Enrique Guitart ofrecerá mañana, a las 18.30, un selecto recital de poesías españolas en homenaje a la mujer rosarina. El programa está compuesto a base de los mejores poetas de lengua castellana, entre ellos Federico García Lorca, Rubén Darío, Eduardo Marquina, etcétera. La noticia ha despertado un gran interés, entre los aficionados, deseosos de ver a Enrique Guitar, en otra faceta de su arte.

TEATROS ★ CINES ★ VARIEDADES ★ RADIOS

TEATROS

LA COMEDIA. — Mitre y Ctda. Ricardone T.E. 21607. Hoy extraordinario acontecimiento artístico, noche 22, gran éxito del eminente actor español Enrique Guitart, en su magistral creación escénica: "Las manos de Eurídice" (tragicomedia de un hombre de hoy). Dos actos del autor brasileño Pedro Bloch, en la versión castellana de Federico Soldevilla. "Las manos de Eurídice" ha sido representada por Enrique Guitart más de 1.700 veces en muchos escenarios europeos y americanos. Enrique Guitart ha querido ofrecer al público de Rosario esta temporada de despedida de la Argentina antes de su próximo regreso a España.

En homenaje a la mujer rosarina, Enrique Guitart realizará mañana jueves 31, una función familiar extraordinaria a las 18 y 30 hs., en la que ofrecerá un recital de poesías de los mejores poetas españoles y americanos de habla hispana.

Enrique Guitart: Premio Nacional de Interpretación dramática (España 1954); medalla de oro extraordinaria del Círculo de Bellas Artes de Madrid y en 1956 fue elegido el mejor actor del año por la Asociación de Cronistas teatrales de Rosario.

Boletería abierta desde las 10, con localidades en venta para las funciones de hoy y mañana y hasta las del jueves próximo. Hoy, y todos los días, función noche a las 22; sábados y domingos: familiar a las 18.30, siempre con "Las manos de Eurídice". Domingo, despedida.

OLIMPO. — Corrientes 1233. T. E. 48507. Sábado 2 y domingo 3, Matinée a las 15 y Vermouth a las 18 horas, (el domingo además función especial a las 10 horas. Por primera vez en Rosario, directamente del teatro Astral de Buenos Aires, debut de la gran comp. Argentina de teatro infantil presentando un asombroso espectáculo para chicos y grandes: En escena, la versión teatral del universalmente famoso cuento de Carlos Perrault "Pulgarcito y sus hermanitos" y el no menos célebre cuento de los Hnos. Grimm "Blanca Nieves y los siete enanitos", en 3 actos y 10 cuadros.

Director de los niños: José María Guerrico. Director General Dante F. Donadío. Gran elenco de más de 25 personas en escena. Lujoso vestuario, regia presentación.

Sábado: 15 hs. "Blanca Nieve"; 18 hs. "Pulgarcito"; domingo 10, "Blanca Nieves"; 15 "Pulgarcito" y 18 "Blanca Nieves".

Precios populares: Entradas numeradas en venta en boletería habilitada desde las 10 hs.

OLIMPO. — Corrientes 1233. T. E. 48507. Mañana en sección noche a las 21,45: sensacional debut del conjunto "Teatro popular" presentando la extraordinaria obra del escritor brasileño Guillermo Figuereido: "Las zorras y las uvas" en 3 actos, el último dividido en 2 cuadros.

Esta misma Compañía estrenó "La zorra y las uvas", en el teatro Candilejas de Buenos Aires, con un record de 720 representaciones.

Dirección: Eugenio Filipelli. Escenografía y vestuario: Antón.

Cuatro únicos días. Mañana 21.45 pasado mañana 18 y 21.45, sábado y domingo (despedida) 21 y 23 hs.

Entradas numeradas en venta en boletería habilitada desde las 10 hs.

CINES

ZONA CENTRO

RADAR. — Córdoba 1120. T.E. 25858. — Clima ideal. Hoy, iniciación semana del cine inglés, con un estreno todos los días. Hoy: Proa a las nubes, (Piloto sin piernas), con Kenneth More. Cont. 13.50 hs. $ 5.90 imp. $ 1.50. 15.35, 17.40, 19.50 y 22 hs.; Variedades: 13.50, 15.55, 18.5, 20,15 y 22.20 hs.: en widevisión: Proa a las nubes, (Reach for the sky), entre las nubes forjó su propia leyenda heroica, con Kenneth More y Muriel Pavlow.

Mañana: El jardinero español, vistavisión, Viernes, Jacquelina, wide visión; Sábado: Sangre en el asfalto, widevisión.

PALACE THEATRE. — Córdoba 1384. TE. 3992. — Hoy, en verivisión, el gran est. primicia: La historia de mi pasado, en cont. 16 hs. $ 5,90 imp. $ 1.50. (16 y 20 hs.): Suc. y variedad; Rebelde sin causa, (16,20 y 20,20 hs.): en cinemascope y en tecnicolor, James Dean, Natalie Wood; La historia de mi pasado, prim. en verivisión, (18,25 y 22.30 hs.), comedia romántica sentimental, con Julie Harris, Laurence Harvey.

Pronto, la gran primicia: Pecar fue mi destino, en vistavisión y en tecnicolor, con María Schell.

CORDOBA. — Córdoba 1147. T. E. 23024. — Cont. 14 hs. $ 4.50 imp. $ 1.25. (15.45, 19.10 y 22.30 hs.): El 41, un film magnífico, laureado en Canne 1957, con Isolda Isvitskaia y Oleg Strizhenov, en magicolor; 14, 17.25 y 20.45 hs. Un hombre de temple, con Pavel Kadochnikoy y Ludmila Tselikovskaya. (Espec. sin restricciones).

Pxmo.: Hasta que volvamos a vernos, con María Schell y O. W. Fischer.

ASTRAL. — Rioja 960. T. E. 66562. — Hoy en cinevisión estreno de la graciosa comedia italiana; Los enamorados. Cont. 14 hs. $ 5.90 imp. $ 1.50. A las 14, 17.15 y 20,40 hs.: El ferroviario, con Pietro Germi y Luisa Della Noce; A las 15.50, 19.10 y 22.30 hs.: Los enamorados, los problemas eternos de los enamorados, en un film original y chispeante, en cinevisión, con Antonella Lualdi, Franco Interlenghi y Gino Cervi. (Esp. sin restricciones).

EMPIRE. — Av. Corrientes 842. T.E. 20891. — Cont. 16 hs. $ 5.90 imp. $ 1,50. A las 17.30 y 20.45 hs.: Un rayito de sol, en superscope y tecnicolor, c. Eddie Fisher y Adolphe Menjou; A las 16, 19.10 y 22.30 hs.: Ansiedad trágica, en superscope y tecnicolor, c. Richard Egan, Dorothy Malone (sin restricciones). Mañana, la película esperada: Fantoche, con Luis Sandrini, en cinemascope y ferraniacolor.

BROADWAY. — San Lorenzo 1239. T.E. 27229. — Hoy, en cinemascope: Todo sea para bien, con Francisco Petrone y Susana Campos. Cont. 16 hs. $ 5.90 imp. $ 1.50. 17.35 y 21 hs.: Arizona, emotivo film de aventuras, con William Holden y Jean Arthur; 16, 19.20 y 22,45 hs.: en alexcope, (cinemascope), Todo sea para bien, la verdad y la apariencia jugando una ironía cruel, con Francisco Petrone, Inda Ledesma y Susana Campos. Sin restricciones.

Miércoles, en widevisión: Míster bomba, cuando mas perfectos eran sus crímenes más carcajadas despertaba su ejecución, con Alastair Sim.

HERALDO. — San Martín 856. T.E. 0444. Hoy en cinemascope y color: La leyenda de Eldorado. Cont. 13 hs. $ 1.50, imp. $ 0.65. Los dibujos en colores: Pesadilla fantástica, Bugs Bunny; La Holanda feliz, Terry Toon; y Campeón de cartón, Droopy. Los Noticiarios estrenos: NO-DO Nº 557; y De América Nº 85. La cómica: En las termas, Charles Chaplin; Y las variedades: La leyenda de Eldorado, en cinemascope y color y Deporte raros.

Viernes, en filmvisión: Aquí durmió Magoo, primicia; Tom y Jerry, Malandrín, noticiarios y variedades

IMPERIAL. — Avda. Corrientes 425. T.E. 77054. — Refrigeración. Cont. 16 hs. $ 5.90 imp. $ 1.50. 16 y 20.20 hs.: Variedades y Sucesos; 16.30 y 20.30 hs.: París en abril, tecnicolor, Doris Day y Ray Bolger; 18.20 y 22.20 hs.: Más corazón que odio, vistavisión y fantásticos colroes, exitantes aventuras, John Wayne, Vera Miles; Jeffry Hunter. (Sin restricciones).

Martes: Pobres pero bellas, supervisión, con Marisa Allasio, Maurizio Arena.

EL CAIRO. — Santa Fe 1120. T. E. 29180. — Hoy estreno: Los amores de Carolina. Cont. desde las 15.45 hs. Platea $ 4.50 imp. $ 1.25. Suc. Arg. A las 17.20 y 20,50 hs.: Historia de un gran amor, ternura e intenso drama en un trágico idilio, con Louis Jouvert, Daniel Gelin y Dany Robin, (inc. 18 años); A las 15.45, 19 y 22.30 hs.: Los amores de Carolina, la picante historia de una chica que no quiso ser inocente, con Martine Carol, Pierre Gresoy, Paul Bernard. (proh. men. 18 años).

Próx. estreno: Stella, con Melina Mercouri.

GRAN REX. — San Martín 1129. T.E. 23805. — Rrefrigeración. Hoy, en magnavisión: Guendalina, el film que le encantará. Cont. desde las 14 hs. Platea o pullman $ 5.90 imp. $ 1.50. A las 14. 16, 18.5, 20.10 y 22.10 hs.: Dibujo en colores: A las 14,15, 16.15, 18.20 20.20 y 22.25 hs.: en magnavisión: Guendalina, hermosa comedia italiana, con Jacqueline Sassard, Raffaele Mattioli y Raf Vallone. (Sin restricciones).

Sábado trasnoche 0.30 hs.: Gran pre-estreno en cinemascope: La hija del embajador, en tecnicolor c. Olivia De Haviland y Myrna Loy.

MONUMENTAL. — San Martín 999. — T.E. 26289. — Hoy, último día del film en tecnicolor y cinemascope: 23 pasos al abismo. Cont. 14 hs. $ 5.90 imp. $ 1.50. 14, 17.20 y 20.40 hs.: en tecnicolor, Jinetes de la Mongolia, Richard Widmark Don Taylor; 15.40, 19 y 22.20 hs.: en tecnicolor y cinemascope: 23 pasos al abismo, Van Johnson; Vera Miles. (sin restricciones).

Mañana, en alexcope y agfacolor; Fantoche, Luis Sandrini, Beatriz Taibo.

SAN MARTIN — San Martín 657. T.E. 25520. — Hoy, formidable estreno Universal: Bajo el signo de Ishtar. Cont. desde las 13 hs. Suc. Argentino: Hombres sin banderas, en tecnicolor, una caravana de grandes aventuras, con Joel McCrea, Ivonne de Carlo y Pedro Armendáriz; Honor y venganza, en tecnicolor, aventuras y acción, con Audie Murphy y Tomás Mitchell; Bajo el signo de Ishtar, estreno, terror, emoción, suspenso, una escalofriante aventura, un terremoto que abre las entrañas de la tierra y aparece un mundo poblado de seres extraños y orripilantes monstruos, con John Agar, Cynthia Patrick. Ultima vuelta a las 20 hs.

CAPITOL. — Más corazón que odio y Misión de valientes, (primicia). San Martín 940. T.E. 23207. — Desde las 13. $ 5.90 imp. $ 1.50. A las 13. 16.30 y 20.30 hs.: Más corazón que odio, en vistavisión y tecnicolor, por John Wayne y Natalie Wood; A las 14.50, 18.45 y 22,30 hs.: Misión de valientes, (primicia), por Richard Todd y Michael Redgrave. Programa sin restricciones. Martes, gran éxito del cine italiano, Pobre pero bellas.

BRISTOL. — Maipú 1174. T. E. 22343. — Tres magníficos estrenos de acción y aventuras. Cont. 16 hs. $4.50 imp. $ 1.25. Sucesos. A las 16,10 y 20.10 hs.: El rugido de los leones, Buster Crabbe, Sheila Ryan; 17.10 y 21.10 hs.: La calle de los conflictos, Randolph Scott, Ann Dvorak; 18.40 y 22.40 hs.: El tejano, primicia, Lloyd Bridges, Marie Windson. (Sin restricciones).

EL NILO. — Sarmiento 328. T. E. 42727. — Hoy, un gran estreno primicia, en continuado desde las 16.15 hs. Una escalofriante aventura: Bajo el signo de Ishtar. Platea $4.50 imp. $ 1.25. A las 19.30 hs.: Fusileros de Bengala, en tecn., con Rock Hudson y Arlene Dahl; A las 16.15 y 20.55 hs.: Regreso del infierno, en tecn., con Audie Murphy y Charles Drake; A las 18 y 22.40 hs.: El mundo que descubrieron los remontó a millares de años atrás: Bajo el signo de Isthar, con John Agar y Cyntia Patrick. Lunes: Canción pagana; El honor de su nombre y Lili.

BELGRANO. — San Martín 1099. T.E. 21451. — $ 4.50 imp. $ 1.25. Cont. 13 hs. 14.30 y 19.20 hs.: La importancia de llamarse Ernesto, tecn., M. Redgrave; 16.10 y 20.50 hs.: Alta traición, A. Morell; 13, 17.40 y 22.30 hs.: Las llaves secretas, J. Hawkins. (Progr. sin restricciones). Lunes: primicias; Jack el destripador, J. Palance; Siniestra sospecha, B. Darvis; Resuello del desastre.

ODEON. — Mitre 754. T.E. 29420. — Cont. desde las 13.45. Entr. $ 4.55 imp. $ 1.25. El mejor programa de Rosario. A las 13.45, 16.35, 19.35 y 22.30 hs.: Una película magistral en tecnicolor: La madre, obra inmortal de Máximo Gorki, con la famosa trágica Vera Maretskaia y Alexis Batalov. (sin restric.). A las 15.15, 18 y 21 hs.: en tecnicolor: La calle de la esperanza, emocionante comedia, con la hermosa Diana Dors y Joe Robinson. (sin rest.). Sábado trasnoche: Mujeres perdidas, con la famosa pareja de "La strada", Giulieta Massina y Anthony Quinn. (Proh. men. 14 años).

REAL. — Bv. Oroño 198. T. E. 92749. — Extraordinario programa. Vámonos de caza, dibujo en colores; Los Demoledores, dibujo en col.; Las llaves del reino, Gregory Peck y Thomas Mitchell; Cuando el alma sufre, tecnicolor, Susan Hayward y Rory Cahoun. (Sin restricciones).

ROSE MARIE. — E. Ríos 1264. T.E. 20286. — (Proyección amplicope). Continuado desde las 16 hs. Platea $ 4.50 imp. $ 1.25. 2ª semana de éxito de este maravilloso programa en colores. Noticiarios Argentino y Español NO-DO. 16, 19.20 y 22.30 hs.: la deliciosa comedia musical en colores: El amor de Don Juan, con la comicidad de Fernandel y la gracia de Carmen Sevilla; 17.40 y 20.50 hs.: la graciosa comedia musical en hermosos colores: La reina Mora plena de bailes, músicas y canciones, interpretada por Pepe Marchena y Antoñita Moreno. (Sin restricciones). Próximo estreno: Amaya, con Susana Canales y Luis Peña.

AMBASSADOR. — San Martín 1860. T.E. 83226. — Dos éxitos en cinemascope y color, en cont. de las 16. $ 5.90 imp. $ 1.50. (17.30 y 20.45 hs.): Los amantes persas, color de luxe, con John Derek y Amanda Blake. (sin restric.); (15 y 55, 19.10 y 22.25 hs.): El aventurero de Hong Kong, color de luxe, c. Clark Gable, Susan Hayward, Michael Rennie y Gene Barry, en una película maravillosa de intriga, emoción y romance. (Sin restricciones).

ZONA NORTE

SELECT. — Av. Alberdi 253. T. E. 92560. — Cont. 16 hs. $ 4 imp. $ 1.20. Julieta, Jean Marais y Dany Robin; La... respetuosa, Bárbara Laage, Iván Desney; Las diabólicas, Charles Vanel y Simone Signoret. Progr. Inc. men. 18 años.

Desde mañana: Las llaves secretas. Jack Hawkins.

OPERA. — Av. Alberdi 620. T. E. 93277. — Cont. 16 hs. $ 5.90 imp. $ 1.50. Hoy, dos estrenos en vistavisión y tecnicolor: La montaña siniestra y Que clase de niño. (17.35 y 20.50 hs.): La montaña siniestra, en vistavisión y tecn., Spencer Tracy y Robert Warner; (16, 19.20 y 22.45 hs.): Que clase de niño, en vistavisión y tecn., c. Dean Martin y Jerry Lewys. (Progr. sin restricciones).

Próximo estreno: Sophia Loren y Vittorio De Sica en cinemascope y tecnicolor, en: Pan, amor y Sophia Loren.

ZONA SUR

STAR. — 27 de Febrero 1065. T. E. 80834. — Cont. de 16 hs. $ 4 imp. $ 1.20. (Inc. men. 14 años). Beso de fuego, tecnicolor, con Jack Palance; Tanganyika, tecnicolor, con Van Hefflin; Honor y venganza, en tecnicolor, con Audie Murphy.

Jueves a domingo: El honor de su nombre, Robert Taylor; Lili, en tecnicolor, con Leslie Caron.

AMERICA. — San Martín 3227. T.E. 81138. — Cont. de 16.15 hs. $ 5.90 imp. $ 1.50. Hoy, doble programa en vistavisión. A las 16 y 15 y 20.30 hs.: La montaña siniestra, color y vistavisión, R. Wagner, S. Tracy y C. Trevor; a las 18.25 y 22,25 hs.: Que clase de niño, color y vistavisión, D. Martin y J. Lewis. Sin restricciones. Próximo estreno doble programa en cinemascope: La viuda negra, color, G. Rogers y V. Heflin; Anastasia, color, I. Bergman y Y. Brinner.

ASTORIA. — San Martín 3302. T. E. 83345. — Cont. italiano desde las 16 hs. $ 4 imp. $ 1.20. La edad del ensueño, Aldo Fabrizzi; El signo de Venus, Sophia Loren; La romana, Gina Lollobrigida. Inc. men. 16 años.

ZONA OESTE

ECHESORTU. — Mendoza 3947. T.E. 98890. — Cont. 16 hs. $ 5,90 imp. $ 1,50. Hoy, en cinemascope y eastmancolor: Pan, amor y Sophia Loren. 17.30 y 20.45 hs.: Deseo humano, Glenn Ford, Broderick Crawford, Gloria Grahame; 16, 19.10 y 22.25 hs.: Pan, amor y Sophia Loren, cinemascope y eastmancolor, Vittorio De Sica, Sophia Loren, Lea Padovani. Inc. men. 14 años.

CERVANTES. — San Juan 2450. T.E. 26034. — Cont. 16 hs. Platea c|imp. $ 5.20. El espiritista, C. Romero; Atrapado, D. Power; El triunfador, K. Douglass.

GARDEL. — Ov. Lagos 790. T.E. 99139. — Platea c|imp. $ 5.20. Acción, risas, suspenso. 15.35 y 19.50 hs.: Abbott y Costello contra la momia; 16.50 y 21,10 hs.: La dama desnuda, tecn y pan., Maureen O'Hara, George Nader; 18.25 y 22.35 hs.: Hombres sin rumbo, tecn. y pan., Kirk Douglas. Mañana: La reina Mora, tecn., Niño Marchena; Peces rojos, A. de Córdova; Fedra, Emma Penella.

RIVADAVIA. — Mendoza 3001. T.E. 91435. — Cont. de 16 hs. $ 4 imp. $ 1.20; Toda tuya, c. Bárbara Stanwyck; Pluma roja, tecnicolor, Rock Hudson y Anthony Quinn; Lo que el cielo nos da, tecnicolor, Rock Hudson y Jane Wyman.

Mañana: La incógnita X. Jean Dagger; Los amores de un canalla, George Sanders e Yvonne de Carlo.

LUXOR. — Urquiza 4500. T. E. 93561. — Sec. noche 20 hs. Platea $ 5.20 c|imp. La entrega, c. Arturo de Córdova (inconveniente menores 18 años); El rapto, c. Jorge Negrete. (s|restricciones); Tu y las nubes, c. Miguel Aceves Mejía. (s|restricciones).

Mañana: Morena Clara; Malvaloca; Así es Madrid.

NORMANDIE. — Salta 2955. T.E. 98339. — Cont. desde las 16.15. Ult. vuelta 19.30 hs. Platea $ 7.40 c|imp. Niños $ 5.20 c|imp. Extraordinario programa americano, sin restricciones. El cerebro infernal, Patrick Barr, E. Allan; Regreso de la eternidad, Robert Ryan; Anita Ekberg; Cinemascope y tecnicolor: El niño y el toro, Michael Ray. Próxima semana: Todo sea para bien.

VARIEDADES

ESTADIO NORTE. — Avd. Alberdi y J. Ingenieros. T.E. 95240, boletería. Hoy boxeo profesional a cargo de Alberto Gómez vs. Anselmo Silva, Vicente Barros vs. Héctor Carmona y Ernesto Andreozzi vs. Ramón Brion. Además dos preliminares. Regirán precios populares.

Sábado boxeo profesional: Alfredo Bunetta, el campeón rosarino vs. Luis Pepe, porteño.

RADIO

LT3 RADIO CEREALISTA ROSARIO

A las 7 Melodía, Inic. transm.; Mateando de Mañanita; 7.45 Informa DEMOCRACIA; 7.45 Melodías modernas; 7.55 LR1 Radio El Mundo; 8 Y siga pidiendo; 8.30 Mundo de cristal; 9.30 Nuestro programa; 9.35 La hora de las ofertas; 10.30 Cía. Cortez-Montalbán; 10.55 Mañanitas en Discolandia; 11.20 Hnos. Abrodos; 11.25 Informa "Rosario"; 11.30 A. De Angelis; 11.35 Habla Asoc. Tamberos; 11.50 Sorbos deportivos; 11.55 Ingredientes para el aperitivo; 12 Variedades musicales; 12.10 Informa "Rosario"; 12.15 Miércoles en el deporte; 12.25 LR1 Radio El Mundo; 12.30 El tango y sus intérpretes; 12.42 Una melodía; 12 y 47 Cuadros musicales; 12.55 Una canción; 13 LR1 Radio El Mundo; 13.5 Semanario deportivo; 13.30 LR1 Radio El Mundo; 13.35 Música de órgano; 13.40 El Mundo sigue su marcha; 13.45 Temas musicales de América; 14 Exitos en el surco; 14.5 ¿Donde podemos ir hoy?; 14.10: Cotiz. Bolet. Ganaderos. Inform. Minist. Agricultura; 14.25 Y siga pidiendo; 14.40 El convoy de los recuerdos; 15 Canciones en el recuerdo; 15.25 Momento musical; 15.30 LR1 Radio El Mundo; 15.55 Comentario; 16 Suplemento musical de N|Revista; 16.25 Jazz Parade; 16.30 LR1 Radio El Mundo; 16.55 Don X y su piano; 17 La hora de las ofertas; 17.35 Juan C. Paleo; 17.45 Panamá jazz; 18 LT9 Radio Santa Fe; 18.10 Panamá jazz; 18.20 Charlas en el camino; 18.25 Tip. Miguel Martino; 18.35 Panamá jazz; 18.40 Tip. Martino; 18.50 Melodías modernas; 18.55 Tip. Martino; 19 LR1 Radio El Mundo; 19 y 35 Boletín; 19.40 LR1 Radio El Mundo; 21.30 Esta vida que pasa; 21.35 LR1 Radio El Mundo; 22.30 Informa DEMOCRACIA; 22.35 Mundo de cristal; 23 Magazine deportivo; 23.25 Informa DEMOCRACIA; 23.30 Comentario; 24 Variedades musicales; 0.30 Melodías; 1 Fin de transmisión, Melodías.

Establecimientos Fabriles y Productores Comenzaron a Cumplir la Marcación de Precios de Venta en los Artículos

Delegaciones Obreras Realizaron Gestiones Sindicales Ante el Ministerio de Interior

Mediación de Ferroviarios en un Conflicto Planteado

BUENOS AIRES, 29 (S). — Esta mañana, poco antes de mediodía, concurrieron al Ministerio del Interior sendas delegaciones de los sindicatos de los gastronómicos y de la construcción, cuyos integrantes conversaron con el secretario del titular de esa cartera, señor César Fernando Iramain, acerca de los poblemas suscitados por la huelga que mantienen tales gremios.

REINCORPORACION

En lo que se refiere a los gastronómicos, los dirigentes señalaron al retirarse que la reincorporación de los obreros despedidos sigue un ritmo favorable, pues de 800 despedidos solo falta reincorporar a 241. Los visitantes volverá a la Casa de Gobierno para proseguir sus gestiones.

VISITA DE TELEFONICOS

BUENOS AIRES, 29 (Saporiti). — Hoy a mediodía se congregaron frente a la Casa de Gobierno varios grupos de obreros telefónicos con el propósito de entrevistar a las autoridades. Seguidamente, los presentes destacaron una delegación que estuvo en la secretaría privada del Ministerio de Interior con el propósito de gestionar un permiso para efectuar una asamblea sindical.

Por otra parte, a distintas horas, también concurrieron al ministerio de Interior delegaciones de obreros del seguro, vestido y de luz y fuerza.

UNA MEDIACION

BUENOS AIRES, 29 (Telpress). — En las próximas horas se estima que puede llegarse a una solución del conflicto que mantienen los obreros y empleados telefónicos con la Empresa Nacional de Telecomunicaciones.

Esa sensación de optimismo surge a raíz de la mediación dispuesta por las autoridades de la Fraternidad, entidad decana del sindicalismo argentino, las que se entrevistaron anoche con el presidente de aquella entidad. Si bien en la oportunidad no se llegó a nada concreto, hoy continuarán las conversaciones y la impresión dominante es que ellas no resultarán infructuosas.

Por su parte, la Empresa Nacional de Telecomunicaciones informó que en la víspera se habían superado las cifras de concurrencia del personal, sin contar a los agentes de Bahía Blanca y Zona Sur que levantaron la medida de fuerza.

ENTREVISTA

BUENOS AIRES, 29 (Saporiti). —Arribó a la Capital Federal la Comisión Coordinadora designada por la reunión Nacional de las Delegaciones Regionales en Córdoba el domingo último.

La misma, encabezada por el presidente de la reunión, Miguel Azpitia y el Secretario Tomás R. Ovelar, de Córdoba y Formosa, respectivamente, comenzó sus tareas en la fecha, con la entrevista al interventor en la C.G.T. para hacerle entrega de la solicitud aprobada en la reunión Nacional y la gestión para entrevistar a ambos sectores en que se dividió el Congreso de la C.G.T.

Trascendió que es propósito de la Comisión conversar, en primer término, con los integrantes de los 32 gremios que se retiraron del Congreso de la C.G.T.

LOS MOSAISTAS

BUENOS AIRES, 29 (Saporiti). — El Sindicato de Obreros Colocadores de Azulejos, Mosaicos, Graniteros, Lustradores y Porcelaneros, comunica que la asamblea general resolvió rechazar, por unanimidad, el dictamen de la Dirección Nacional de Trabajo del Ministerio de Trabajo y Previsión sobre la petición de la entidad de que se obligue a la patronal a suscribir el convenio de las otras ramas de la construcción, por considerarlo "parcial y pro-patronal".

Asimismo, resolvió continuar la huelga general del gremio y rechazar desde ya todo dictamen que tienda a perpetuar la situación en que se encuentra el gremio debido a la negativa empresaria.

FRACASO. — En la nota gráfica, aparece el ex primer ministro francés Guy Mollet, al retirarse del Elíseo, tras anunciar al presidente Rene Coty, de su fracaso en la gestión de formar nuevo gabinete. Ante ello, el señor Coty encargó de la tarea a Félix Gaillard, que es autor de un plan de estricto saneamiento económico.

El Dirigente Unionista Zavala Ortiz Iniciará una Gira por el Sur

TRES ARROYOS, 29 (S). — El domingo próximo arribará a esta ciudad el dirigente de la Unión Cívica Radical unionista, doctor Miguel Angel Zavala Ortiz, quien efectuará una interesante gira por la zona sur. Después de conversar en ésta con los dirigentes locales y pronunciar una conferencia, el doctor Zavala Ortiz visitará las localidades de Ascasubi y Patagones. En los días de la semana entrante seguirá la gira por Darragueira, Pigüé y Coronel Suárez.

Comprueban que Otra Bodega de Mendoza Fabricaba Vinos con Elementos Tóxicos

SAN RAFAEL, (Mendoza) 29 (S). — Otro sensacional descubrimiento acaba de hacerse en esta ciudad que revela la vastedad y gravedad de las maniobras inescrupulosas de varios bodegueros que se han dedicado a elaborar vinos tóxicos, sin preocupación alguna por la salud de la población. Esta vez la revelación se hizo pública a través de los técnicos de la Oficina Química de la Municipalidad de San Rafael que procedieron a analizar las existencias de numerosos establecimientos de la zona.

PERICIA TECNICA

La pericia técnica mostró que nada menos que 18 bodegas poseían vinos comunes sin la suficiente graduación alcohólica, es decir, que no son vinos genuinos y han sido elaborados por procedimientos artificiales. Estos productos, que suman varios millones de litros, fueron intervenidos y seguramente después de pruebas complementarias serán declarados bebidas artificiales y derramados.

CASO GRAVE

Pero los resultados de esos análisis fueron superados en gravedad en el caso de la Bodega Tirasso, donde se comprobó la existencia de alcohol metílico en exceso, es decir, con pronunciado valor tóxico. En efecto; los vinos de esa bodega dieron el porcentaje de 1,7 por mil de alcohol metílico, cantidad que es ya marcadamente tóxica. Las disposiciones legales y reglamentarias admiten como tolerancia aceptable la proporción de 0,20 por mil de alcohol metílico y de 0,20 hasta 0,40, ya se lo considera solamente apto para desnaturalizar para destilación.

SE INVESTIGA

Las autoridades municipales dieron cuenta a las seccionales de la Dirección de Vinos de la Provincia y del Ministerio de Comercio e Industria de la Nación, para su intervención correspondiente. Por su parte, las autoridades policiales han dado cuenta al juez y se investiga entre tanto si ha habido personas intoxicadas por haber ingerido esos vinos de la Bodega Tirasso.

UN DESMENTIDO

BUENOS AIRES, 29 (Telpress). — Un grupo de operadores cinematográficos han dado a conocer una declaración, por la que desvirtúan versiones según las cuales les habrían sido detenidos y llevados por fuerza a trabajar.

Destacan en la misma que, a pedido de los administradores de salas, concurrieron al Ministerio de Trabajo y Previsión entrevistando al señor Carlos A. Rojas, director nacional de Delegaciones Regionales, a efectos de intercambiar opiniones con respecto al paro dispuesto los días 22 y 23 del corriente mes.

Agregan que en dichas conversaciones, las que se realizaron en forma amable y completamente democráticas, se analizaron los hechos, habiendo resuelto, por la totalidad de los presentes, 18 en total, reintegrarnos a nuestras tareas habituales por considerarlo un deber patriótico.

Finalizan expresando que queda así desvirtuada una publicación periodística del día de la fecha. Firman la declaración Miguel Nosago, cine Ambassador; Jacobo Sucalisca, Gran Rex; C. Marsaki, cine Opera; D. Beraldi, V. Grecco, y otros.

EN CATAMARCA

CATAMARCA, 29 (S.). — La Federación Económica de la Provincia anunció que promoverá una reunión con el gobierno y los sectores del trabajo, para considerar la situación económico social imperante, y buscar las soluciones adecuadas dentro de su órbita.

Este anuncio lo hizo mediante un comunicado, en el cual expresa la preocupación con que los empresarios locales han venido observando la situación del país como consecuencia de la inflación desatada hace años y no contenida aún.

Dice que sólo se podrá arribar a soluciones satisfactorias mediante el esfuerzo común y armónico de todos los sectores y expresa que es necesario para ello que se depongan intereses que el pueblo observe austeridad en sus costumbres y que, incluso, se llegue a ciertos sacrificios.

Niegan Importancia a la Reunión del Comité Nacional de la UCRI

BUENOS AIRES, 29 (S). — A raíz del anuncio extraoficial de que la mesa directiva del comité nacional de la U.C.R. Intransigente consideró hasta la madrugada la situación de la convención reformadora, los señores Frondizi, Wainsfeld y Gelsi que se encontraban anoche en el local del comité nacional manifestaron que no se había efectuado tal reunión y que simplemente se había tratado de conversaciones entre ellos y otros dirigentes que se habían hecho presentes en el lugar para felicitar al doctor Frondizi en oportunidad de su cumpleaños.

Renovará Comisión la Unión del Magisterio

Para el domingo próximo a las 8.30 y a las 9.30 en primera y segunda convocatoria, respectivamente, realizará asamblea general ordinaria la Sociedad Unión del Magisterio. La misma se efectuará en su sede de Laprida 1423, debiendo considerarse el siguiente orden del día: 1) acta de la asamblea anterior; 2) lectura y consideración de la memoria y balance correspondiente al ejercicio fenecido; 3) sorteo de diez acciones del panteón social; autorización al Directorio para iniciar gestiones pro local propio; 5) renovación parcial del Directorio. El acto eleccionario se iniciará a las 8.30 y se clausurará a las 12.

Se Faenará Mañana en el Mercado de Carnes Municipal

La Municipalidad de Rosario estudia la adopción de diversas medidas conducentes a mantener el abastecimiento normal de carne a la población de nuestra ciudad. En tal sentido, el comisionado municipal, señor José R. Araya, dispuso que mañana se proceda al faenamiento de carne en la forma corriente en el Mercado de Hacienda y Carnes de la comuna en razón de que el viernes es feriado no laborable. Esta disposición tiene por objeto proveer de carne fresca a los consumidores dado que, por el feriado de referencia y el asueto habitual de los días jueves de que goza el personal del mencionado establecimiento, se produciría el hecho de que por dos días no se faenaría, lo que afectaría el normal abastecimiento del producto.

El Avión Sanitario de la Provincia Utilizan

Dos nuevos servicios ha realizado el avión sanitario de la Provincia, dependiente de la Dirección de Servicios Aéreos.

En uno de los casos, procedió al traslado del doctor E. Miragaller desde Tostado, Departamento 9 de Julio a nuestra capital.

También se procedió a trasladar a la niñita Marta Crocci, desde nuestra ciudad a la Capital Federal para ser sometida a una urgente intervención quirúrgica.

Plan Contra la Carestía

BUENOS AIRES, 29 (Saporiti). — Los establecimientos fabriles y productores comenzaron hoy a dar cumplimiento a las disposiciones del decreto número 12.034, que establece la obligatoriedad de la marcación de los precios de cada artículo. Como se sabe, dicha obligación consiste en fijar de manera bien visible y en forma que no se pueda ocultar o borrar el precio de venta que fija el fabricante para el mayorista o distribuidor. A su vez, éstos deberán marcar los precios con que venderán tales productos a los minoristas y éstos deberán mantener siempre las leyendas de todos esos precios para que el consumidor sepa cuando adquiere una mercadería en el recinto de la Bolsa de la misma.

EL SISTEMA

Varios gremios empresarios han expresado su disidencia con la medida argumentando que ello significa un engorro para el comercio y en la reunión de anoche de la fuerzas empresarias, —efectuada en el recinto de la Bolsa de Comercio,— todos los oradores coincidieron en la crítica del sistema. Esta situación la adelantamos en informaciones difundidas la semana precedente, señalando que los empresarios no solo no han concretado rebajas sobre los productos sino que tampoco desean la marcación de las mercaderías, pues ello revelará al público el monto exagerado de las ganancias que obtienen.

SE CUMPLIRA

Entre tanto el Ministerio de Comercio e Industria ha reiterado que hará cumplir estrictamente el decreto sobre marcación de precios que será, a su juicio, un instrumento valioso y eficaz que facilitará el verdadero abaratamiento de la vida, si el público colabora en la campaña y actúa en forma adecuada a la defensa de sus propios intereses.

La Cámara de Librerías y Anexos se Reúne Hoy

Realizará una reunión hoy a partir de las 19.30, la Cámara de Librerías y Anexos adherida a la Asociación de Comerciantes de Rosario. La misma se llevará a cabo en la sede de la entidad, calle Buenos Aires 957 y se tratará lo inherente al Día del Librero, que se festejará en fecha próxima, debatiéndose asimismo asuntos de interés general.

El Consejo Directivo de los Comerciantes Reúnese

Realizará en la fecha, a las 21, en su local de calle Buenos Aires 957, una reunión el Consejo Directivo de la Asociación Comerciantes de Rosario. Se considerarán en su transcurso importantes asuntos relacionados con el comercio empresario de nuestra ciudad.

Silos Subterráneos con Capacidad Para 20.000 Toneladas Construyeron

BUENOS AIRES, 29 (S). — El Ministerio de Obras Públicas informó que acaba de darse término a la construcción de nuevos silos subterráneos con capacidad para 20.000 toneladas de cereales que van a ser inaugurados próximamente. Se trata, agrega la información de la segunda construcción de ese carácter que el Ministerio termina en el curso del presente año. Hasta el presente se han librado al servicio público silos subterráneos con capacidad total por la cantidad de 270.000 toneladas. Expresase, finalmente que el plan total de construcciones de silos es para una capacidad de 700.000 toneladas y que se proseguirá para darle término cuanto antes.

"La Actitud más Difícil"

BUENOS AIRES, 29 (Exclusivo de A.N.I.A.) — El gobierno ha adoptado voluntariamente la actitud más difícil para resolver los profundos problemas sociales del momento. En vez de seguir una corriente demagógica, que los haría a sus hombres, más simpáticos en el consenso popular se aferran a un plan, que cuesta resolver porque está contra la corriente. Un plan en que obliga a la industria y al comercio a reducir sus precios de ventas y a los obreros a trabajar más para recibir más. Un plan en que cada una de sus figuras más prominentes no busca ni quiere el halago, ni la paternidad de soluciones milagrosas, ni la herencia política ni la continuidad en el poder. Para el gobierno sería muy sencillo, a pocos meses de su término, acordar los aumentos de sueldos y salario que se piden porque el país no se derrumba de golpe con tales medidas. Los efectos de tales aumentos probablemente se harían sentir cuando ellos no estuvieran ya en el gobierno. ¿Qué les costaría, pues? No necesitan sacar el dinero de su bolsillo, no se verían, personalmente, en apuros económicos y, en cambio recibirían la sonrisa y el apoyo abierto y en manifestaciones públicas, por tal medida. ¿Por qué no lo hacen? Por una simple cuestión de honestidad como funcionarios, como administradores del país. Sería cometer prevaricato si se adoptara la medida demagógica de acceder al requerimiento de aumentos de sueldos o jornales, porque ello representaría que a sabiendas reagravarían la situación económica general y, particularmente, la del obrero y del empleado.

Porque ésto no admite dudas: un aumento de salarios jornales o sueldos, trae como consecuencia un aumento en el costo de la vida. El fenómeno no es de carácter nacional, sino mundial. Ya se ha establecido a través de técnicos en las Naciones Unidas ese principio para cualquier país. Si se decreta un aumento a sabiendas de estas concuencias, como hacía el conocido demagogo, se gana la sonrisa pero se pierde la dignidad, la conciencia se perturba y el que lo haga se convertirá en un demagogo, en un hombre que no ha cumplido con su deber, y que empeña al país y lo atrasa en su progreso. Claro está que es un poco difícil a algunos comprender esta actitud pero, sin duda, en el futuro habrá de ser reconocida.

Proclaman sus Candidatos los Núcleos de la U. C. R. P.

BUENOS AIRES, 29. (S). — Ha sido resuelta la proclamación de la fórmula integrada por los doctores Ricardo Balbín y Santiago del Castillo para el 5 de noviembre y probablemente en el Luna Park, sostenida por los tres grupos intransigentes del Radicalismo del Pueblo.

El núcleo de Unidad Radical ha convocado para el 7 de noviembre a las 19, en la Casa Radical de esta capital, al sexto congreso nacional del movimiento con el propósito de elegir el precandidato a vicepresidente, que integrará el binomio que con el doctor Miguel Angel Zavala Ortiz, enfrentará a aquella en los comicios internos del 24 de noviembre. No obstante que aún se mencionan varios nombres para esa precandidatura, uno de los que cuentan con mayor apoyo es el del ex diputado nacional doctor Ernesto Sammartino.

DEL SABATTINISMO

CORDOBA, 29 (S.) — En los comicios internos del Radicalismo del Pueblo, se enfrentarán tres precandidatos a gobernadores, los doctores Eduardo Gamond, sostenido por el congreso de Intransigencia Nacional, el doctor Arturo Illia, apoyado por un grupo disidente "sabattinista" y el doctor Enrique Soracio, precandidato del núcleo Unidad Radical.

Se Estudiará la Comercialización de la Cosecha Fina

Conforme informáramos oportunamente la Sociedad Gremial de Acopiadores de Granos envió un telegrama al ministro de Agricultura y Ganadería de la Nación solicitando se dictaran normas correspondientes a la cosecha fina y de lino. La entidad ha recibido la contestación en el cual el ministro, doctor Alberto Mercier les informa que se halla abocado al estudio del decreto de comercialización de la cosecha fina y lino procurando darlo un pronto despacho.

Nuevas Discrepancias Entre Dirigentes del Socialismo

BUENOS AIRES, 29. — Los miembros del comité ejecutivo nacional del Partido Socialista, que vienen bregando para que en el orden del día del próximo congreso nacional partidario de Córdoba, se considere la situación interna de la agrupación, han formulado una nueva declaración. Expresan que la mayoría del comité nacional se niega a presentar [illegible] ha sugerido el reciente congreso socialista [illegible] ampliar el temario para el congreso de Córdoba [illegible] Bassasso, Bronzini, Ghioldi, Justo, Oddone [illegible] se dirigieron hace días a los afiliados ofreciendo [illegible] y señalando la urgencia de adoptar medidas que aseguren la armonía, disciplina y acción socialista.

NO ACEPTAN RENUNCIAR

Expresan ahora los integrantes del comité ejecutivo mencionado, que la mayoría de ese organismo persiste en su conducta y no acepta renunciar ni tratar los problemas suscitados por la crisis interna, derivando el tratamiento de los mismos al congreso ordinario que deberá reunirse en junio de 1958, y entienden que, después de haberse llevado estas cuestiones a dos consejos nacionales sin ningún resultado, se ensaya ahora una nueva dilación.

Alude después a algunos aspectos de la situación interna existente y se refiere a la situación de las juventudes "que sigue obrando como un partido dentro del partido a pesar de la reconvención aprobada por el consejo nacional celebrado en agosto en Rosario. "Expresa además que este sector no abandona su labor perturbadora y confusionista en todo el país, realizando actos públicos extraños a la misión juvenil socialista y dando declaraciones coincidentes con las de las fracciones enemigas de la Revolución, "con un infantilismo doctrinario y vagas declaraciones"; y que ningún miembro de la mayoría actual expresó en el último congreso ordinario nacional de junio de 1955 ninguna disidencia.

Se expresa igualmente en la declaración que la cuestión interna de la agrupación no radica solamente en dos discrepancias, sobre las huelgas obreras y la unión con otros partidos, como ha sostenido el otro sector. Pero a este respecto recuerda que declaraciones propuestas por la mayoría del comité ejecutivo sobre algunas de las huelgas dispuestas en los últimos tiempos, contaron con el voto afirmativo de los firmantes, en defensa de los principios inherentes al ideario y acción socialistas, sin dejar por eso de reconocer que en no pocos casos interfieren en esos conflictos planes políticos y contrarrevolucionarios que nadie honradamente puede desconocer ni ocultar. En cuanto a pactos u alianzas políticas con otras fuerzas, dice después la declaración, nadie ha planteado la cuestión al partido, ni sería sensato hacerlo en ese momento, toda vez que las circunstancias del país [illegible]

La Junta Electoral de la Escuela de Odontología Aclara

[illegible] que tengan por lo menos una asignatura de 1er. año aprobada y rendido examen dentro de los 24 meses anteriores a la fecha del comicio; 4º) tienen calidad de egresados, a los efectos de emisión del voto, todos aquellos que se hubieran inscripto en término en el padrón de la Facultad de la cual egresó".

Prosigue la Venta del Vino Común a $ 3.60

En la fecha, a partir de las 8 proseguirá la venta de vino común de mesa a $ 3.60 el litro, de acuerdo a lo dispuesto por la comuna. Se expenderá en los siguientes lugares: Valentín Gómez y Libertad; Avda. Alberdi y Avda. Génova; S. Juan y Callao y Avda. Belgrano y Laprida.

Actividad de los Partidos Políticos

Las distintas agrupaciones políticas de nuestro medio prosiguen activamente su labor con miras a las próximas elecciones internas. Las precandidaturas son objeto de un minucioso examen por parte de los distintos núcleos dentro de los mismos partidos. De acuerdo a los comunicados recibidos en la víspera, desarrollarán la siguiente actividad:

PARTIDO DEMOCRATA CRISTIANO

Junta departamental: Mañana a las 19.30 sesionará este organismo en Santa Fe 1381.

Locales partidarios: Se hace saber a los interesados y público en general que se hallan abiertos los registros de afiliación en los siguientes locales partidarios: Santa Fe 1381; Balcarce 774, Paraguay 2118, 9 de Julio 3809, Callao 3375, Artigas 475 y Ovidio Lagos 8700.

UNION POPULAR

Gira de dirigentes: Cumpliendo tareas de activación partidaria en los departamentos de la 2ª circunscripción de esta provincia y de acuerdo a lo dispuesto por la junta provincial, recientemente constituida, visitaron el departamento General López: doctor Manuel Villarreal, Juan F. Dawson y Diego M. Oliva; departamento Constitución: Francisco Priguenzi, Domingo La Blanca y José Aloy; departamento Belgrano: Rafael Gesualdi, Amato Citadini y Gerónimo Vinti; departamento Iriondo: N. Fernández Giordano, C. Garay; departamento Caseros: Lorenzo A. Romero y Raúl S. Yeyen.

U. C. R. INTRANSIGENTE

Sección 12ª (Alberdi): La secretaría femenina de acción política, cita a asamblea general de afiliados y simpatizantes para mañana a las 19.30 en su local sito en J. C. Paz 1695.

Juventud, sección 13ª: El domingo próximo, a las 10, en el local del comité de esta sección, sito en Anchorena 487, la junta ejecutiva de la juventud seccional, realizará una reunión a los efectos de tratar importantes asuntos que hacen a la marcha de este organismo.

DEMOCRATAS PROGRESISTAS

Junta departamental de Rosario: A fin de considerar diversos asuntos en carpeta, la mesa directiva de la junta departamental de Rosario cita a los delegados de los comités seccionales y de distrito para la reunión que se cumplirá hoy a las 21 en el local central, calle Santa Fe972.

Comité sección novena: La comisión ejecutiva de a sección novena cita a reunión general de afiliados para hoy a las 21 en el local partidario de Catamarca 2656, recomendándose puntual asistencia.

Sesionará Hoy la Cámara de Sociedades Anónimas

BUENOS AIRES, 29 (S). — Mañana, a las 19, en su local de avenida de Mayo 580, realizará asamblea general ordinaria la Cámara Argentina de Sociedades Anónimas. Durante el acto se procederá a la renovación parcial del directorio; a la consideración de la memoria y balance correspondiente al cuarto ejercicio de la entidad y se tratará el reglamento para el concurso anual de trabajos científicos sobre sociedades anónimas y como así también las normas para el sistema de becas que otorga la institución.

LA INFLACION

La memoria a considerarse contiene importantes apreciaciones acerca de la inflación, la actividad comercial e industrial del Estado, el régimen impositivo y bancario vigentes, a la intervención particular en la producción de energía y explotación petrolífera y al movimiento bursátil durante el último año.

En el capítulo relacionado con la "energía y el petróleo" y luego de citar el caso particular de la Compañía Argentina A. S. T. R. A. dice la memoria: "Si por satisfacer exigencias emocionales del pueblo argentino es indispensable mantener el organismo oficial petroleo, debe ser con las siguientes premisas fundamentales: a) reconocer los derechos provinciales, si es que mantenemos nuestro régimen federal, pues no creemos que pueda subsistir la hibridez que representa la unión del federalismo político con el unitarismo económico; b) reconocer a las empresas organizadas de acuerdo con la legislación pertinente, derechos a participar en la actividad petrolera; c) tener en cuenta que el complejo organismo burocrático oficial efectúa: I) Exploración e investigación; II) Explotación; III) Importación; IV) Destilación; V) Transporte y VI) Distribución y venta.

COSTOS Y GASTOS

"Cada una de estas actividades debería diferenciarse de acuerdo con los modernos conceptos científicos sobre dimensión óptima de la empresa y a base de una organización administrativa funcional. Cada unidad debería determinar sus costos y gastos de venta y publicar, en tiempo y forma, de acuerdo a las normas exigidas para las sociedades anónimas, sus estados financieros y sus cuadros demostrativos de las pérdidas y ganancias. Cuando se conozcan los números reales es posible que los valores económicos prevalezcan sobre las simplemente emocionales".

En cuanto a la energía, la memoria formula similares apreciaciones y señala que "la Convención Constituyente o el próximo gobierno constitucional tiene, con la legislación sobre petróleo y energía, que resolver el destino de una generación de argentinos. Los programas internacionales de desarrollo económico y las inversiones privadas, no esperarán indefinidamente que la Argentina se aliste con los principios económicos del mundo occidental, para particpar en nuestro futuro económico".

Delibera Mañana la Junta Provincial de los Demócratas

El comité provincial del partido Demócrata ha invitado a sus miembros para una reunión que se realizará en Rosario, mañana a las 15, en la sede del comité departamental, calle Corrientes 921. En su transcurso se tratará entre otros asuntos del partido, la incorporación de ciudadanos que han resuelto vincularse al mismo.

Las Obras para la Gigantesca Superusina en Dock Sud

BUENOS AIRES, 29. (Exclusivo de A.N.I.A.). — La empresa nacional de Agua y Energía Eléctrica, dependiente del Ministerio de Comercio e Industria, ha adjudicado la licitación para la provisión e instalación de la superusina termoeléctrica de Dock Sur a la firma inglesa Thomson-Houston. La instalación de seis subestaciones transformadoras, destinadas a distribuir la corriente en diversas zonas del Gran Buenos Aires, ha sido adjudicada a la firma británica Metropolitan-Vockers. Así se completa el proyecto de instalación de la superusina que suministrará Metropolitan-Vockers. El director del departamento de turbinas de la Thomson-Houston, al ser requerido por los periodistas, informó que se han contratado los servicios de cuatro empresas locales para colaborar en la ejecución del proyecto. Son ellas la Empresa Argentina de Cemento Armado, la Compañía General de Construcciones, Polledo S. A. y Acevedo, Shaw y Compañía.

El costo de las obras

El costo total de estas obras será de cerca de 800 millones de pesos, en tanto que el montaje de la maquinaria está incluído en el precio que gira alrededor de 30 millones de libras esterlinas. El señor John Boddy, que reside desde hace tiempo entre nosotros, está perfectamente interiorizado de los problemas argentinos y puede informarse que fue su padre quien instalara en 1913 el sistema de electricidad del entonces Ferrocarril Central Argentino en el tramo que va desde Retiro hasta Tigre. La instalación se realizará a la brevedad posible y entrará en funcionamiento dentro de un plazo relativamente breve. Los tres años primeros se dedicarán a las construcciones civiles e instalaciones eléctricas y al finalizar ese plazo se entregará lista para su funcionamiento la primera de las cinco plantas generadoras que componen la "superusina" y cada una de las cuales producirá 120.000 kilowatios hora. Las cuatro restantes, hasta completar la producción total de 600.000 kilowatios, serán puestas sucesivamente en funcionamiento en el curso del cuarto año después de firmado el contrato. Está previsto en las reglamentaciones pertinentes que la central use combustible huila, gas natural o petróleo, aunque en caso de poder conseguirse podría utilizarse también energía atómica, aunque esto es un proyecto para un futuro más lejano. La financiación de la obra, que estará a cargo de los banqueros ingleses Baring Brothers, pasa de un equivalente a cinco mil millones de pesos. Merece ser destacado que tanto los estudios como la licitación de las obras fueron realizados por los departamentos respectivos en un tiempo sumamente breve y permitirán contar con obras de positivo interés para el país y que aliviarán las penurias actuales. Asimismo esta nueva licitación provocará, como es de imaginarse, la competencia de otras firmas interesadas en la construcción de obras similares en nuestro país.

La firma ganadora está especializada en la instalación de centrales de energía atómica que reemplazarán en Gran Bretaña las usinas antiguas. El plan de electrificación del gobierno argentino ha interesado en un principio a muchas firmas de los Estados Unidos, Inglaterra y Alemania, pero hasta el momento actual se tenían pocas esperanzas de lograr ofertas viables con el actual momento económico. Afortunadamente la entrada de Alemania en el Club de París y la solución de numerosos problemas financieros con Francia ha permitido afianzar las esperanzas en lograr la colaboración de esos países en el reequipamiento energético argentino. El contrato finalizado con la firma Thomson-Houston, bien conocida en los medios industriales americanos y europeos, y que contará con la colaboración de cuatro firmas locales, acrecentará el interés de otras firmas, que posibilitará a nuestro país hacer selecciones con más amplitud. Se tiene entendido que el pago de las obras a iniciarse se realizará en un plazo de nueve años. Los detalles del financiamiento no han sido dados a conocer, pero se tiene entendido que los mismos han sido cuidadosamente estudiados con el objeto de no provocar incidencias mayores en el presupuesto de la Nación. El gobierno de la Revolución ha dado un paso decisivo en la realización del plan de electrificación.

PRESIDENCIA DE LA NACION

Intervención Liquidadora de Empresas Periodísticas y Afines

Decreto Ley Nº 11.947/57

De conformidad con lo previsto en el Art. 11º del Decreto Ley Nº 11.947, comunícase que se reciben ofertas para la VENTA DIRECTA de las "Unidades Gráficas" cuya adjudicación resultó desierta en los actos realizados los días 31 de agosto y 14 de octubre de 1957, que son las siguientes:

Unidad Gráfica Nº 3: "DEMOCRACIA"
Precio m$n. 79.248.600 libre de cargas sociales para el comprador

Unidad Gráfica Nº 9: "MERIDIANO" (Córdoba)
Precio m$n. 3.588.400 libre de cargas sociales para el comprador

Unidad Gráfica Nº 11: "TALLER EN LA RIOJA" (La Rioja)
Precio m$n. 1.403.000 (si el comprador hace cargo de las máquinas en el lugar donde están actualmente —Mendoza y Buenos Aires— y por su cuenta la instalación del taller, el precio es de m$n. 1.915.100).

Las "unidades" se adjudicarán a quienes ofrezcan mejores condiciones de pago y mayor solvencia económica y moral para cumplir el compromiso contraído, sin perjuicio de analizar también el origen del capital y los sentimientos democráticos de los proponentes y sus posibles asociados. Para informaciones técnicas, dirigirse a la INTERVENCION LIQUIDADORA DE EMPRESAS PERIODISTICAS Y AFINES, calle Bouchard Nº 722, 5º Piso, Capital Federal, todos los días hábiles, de 8 a 20 horas.

El día 12 DE NOVIEMBRE próximo a las 18 horas se considerarán simultáneamente todas las propuestas recibidas hasta esa fecha, las que deben presentarse con el sellado de Ley y en sobre cerrado. Quedan [illegible] invitados a presenciar el acto.

General LUIS RODOLFO GONZALEZ
Interventor Liquidador

SOLO 5 POTRANCAS FUERON RATIFICADAS EN EL CLASICO "J. DIAZ" A DISPUTARSE EL DOMINGO

Karlo Registró Ayer un Excelente Pase Sobre el Kilómetro: 1' 1" 3/5

Aunque no fue abundante la cosecha de ejercicios, la mayoría de ellos impresionó gratamente a los cronometristas y es extensa la lista de los fletes que dejaron satisfechos a sus respectivos allegados. Digamos que Karlo recupera paulatinamente sus mejores formas y promete darle una alegría al veterano Juan Hermógenes Casinas, un tanto olvidado del camino al pesaje, ya que su ejercicio de ayer, 1'1"3|5 en los 1.000 metros, lo muestran en la plenitud de sus ligerezas.

en perdedores; Timorato, Laborde palo errado en 1.300 metros corre mucho en el reloj para militar aún en perdedores; Timorato, Labordo "up" es otro que quiere volver, a juzgar por su marca de 48"3|5 en 800 metros y para finalizar linda partida en "california" de tres elementos de Chirino, ya que unieron 700 metros en 42", son ellos Nacar Azul, Quinta China y Tempestuosa, tres promesas para el correcto "trainer". El total de los ejercicios controlados por nuestro cronometrista es el siguiente:

EN 600 METROS

La Gacela, Ferreyra en 38".

EN 700 METROS

Cicada, Baratucci en 45", muy cómoda.

Tarima, Mernies 42" 2|5, bueno.

Río Salado, R. Ledesma y Patenado, Ferreyra, en 42" 3|5, mejor el primero.

Terreno, Baratucci y Espolón, J. Ledesma, en 44" juntos y cómodos.

Nácar Azul, Quevedo, Quinta China, Piazza y Tempestuosa, Cáceres en 42" mejor el primero.

EN 800 METROS

Timorato, H. Laborde en 48" 4|5 bueno.

Espumilla, Baratucci en 52" 2|5, lado opuesto y al freno.

Papaya, Funes y Modernista, Cosenza en 50" 1|5, mejor la 1ª.

Miria, Mernies en 50" 2|5.

Hijaguapa, J. Ledesma en 51".

Monsieur de París, J. Ledesma, en 53" 3|5, al freno.

EN 1.000 METROS

Generador, J. Ledesma en 1' 2" 2|5, bueno.

Guindo, Quevedo, en 1' 2" 3|5, cómodo.

Majo, E. Mernies en 1' 4" 3|5.

Sisura, Mangona en 1' 3" 2|5.

Marcelino, J. Ledesma en 1'3"3|5.

Revirada, Piazza en 1' 6" 2|5 cómoda.

Karlo, Farias en 1' 1" 3|5.

EN 1.200 METROS

Barulé, Mernies en 1' 17".

EN 1.300 METROS

Encartao, Ferreyra en 1'21"3|5 a palo errado.

El Potrillo Curro Será Entrenado por J. Ibarra

El cuidador J. L. Ibarra se ha hecho cargo del entrenamiento del potrillo de dos años Curro, un hijo de Saint Peter y Cuzqueña adquirido por el stud "Independencia" en $ 42.000 en los remates locales de la Asociación Cooperativa de Criadores de Caballos Sangre Pura de Carrera realizados la semana pasada.

—En lo sucesivo el caballo ¡Hurra! será preparado por el cuidador Francisco Mantecas.

—De acuerdo con lo que habíamos adelantado ayer fueron embarcados con destino a La Plata los caballos Patotero II, Amo y Níquel.

Un Nuevo Remate de Productos en Esta Realizaría la Asociación de Criadores

No ha podido ser más lisonjero el éxito obtenido en el reciente remate de productos P. S. en C. realizado [illegible] en esta bajo los auspicios de la "Asociación Cooperativa de Criadores de Caballo de Sangre Pura de Carrera". Según se sabe, por algunos de esos productos se llegaron a pagar sumas hasta ahora desconocidas en los remates locales, mereciendo señalarse el de Estrategia, una potranca procedente del prestigioso haras [illegible], que fue subastada en $ 92.000 por una [illegible]. Este halagüeño resultado, que demuestra la conveniencia de descentralizar las ventas anuales de productos, ha tenido [illegible] entre los criadores y, según se nos informa, se viene contemplando la posibilidad de efectuar una nueva subasta en Rosario. De concretarse la idea, el segundo gran remate tendría efecto a fines del mes corriente y volvería a estar a cargo de la casa [illegible] y Cía., de la Capital Federal y Lamas y Cabal, de esta.

ANECDOTARIO HIPICO

NOTABLE BATACAZO DE MACILENTO EN EL "CARLOS PELLEGRINI" DE 1922

El turf rosarino mantiene el "record" en lo que a batacazos se refiere, con los "astronómicos" dividendos [illegible] y Jacota. Ahora, próximo a disputarse el clásico "Doctor Carlos Pellegrini", creemos oportuno referirnos a otra sorpresa que también se mantiene imborrable en la mente de los viejos aficionados. No por lo extraordinario de sus proporciones —$ 181.20 a ganador— sino por haberse producido en el "clásico de los clásicos", según se distingue al precitado premio.

El batacazo que nos ocupa estuvo a cargo de Macilento, que no podía estar mejor bautizado pues se trataba de un alazán de pelambre opaca, enjuto de carnes, mirada triste y cansino andar, perteniente a la ecurie Pur Sang y que figuraba al cuidado de Aurelio Baistroquí, el inolvidable "Pillito". Y decimos que figuraba porque, en realidad, lo preparaba su propio dueño. Era éste uno de los hombres más entusiastas y de mayores conocimientos hípicos de cuantos he-mos conocido en nuestra larga vida de [illegible]. Quién no recuerda al malogrado "Don Alberto", con [illegible] Roberto O'Grady?...

¡Cuántos profesionales de moda debieron sus éxitos a los sabios consejos [illegible] y tan mal le pagó este [illegible] de haber tenido varios [illegible] productos [illegible] crack [illegible] rió en [illegible] bre, cas[illegible] nima y [illegible] rosarino.

Pero, volvemos a Macilento, un modesto hijo de Leónidas III que se impuso en el "Pellegrini" de 1922 derrotando por [illegible] a Glean, uno de los escasos [illegible] llos producidos por Diamond Jubilée y que defendía los colores de la tradicional ecurie San Simón. A una cabeza de Glean, llegó tercero [illegible] [illegible] Eden. [illegible]

Condujo a Macilento el "palsano" Adolfo Medina, un profesional de achaparrada silueta que pidió ser un gran jockey y no haber mediado su elevado peso y, también, su constante y [illegible] desplicación.

El triunfo de Macilento fue absorbido a los catedráticos, porque fue bien aprovechado por un producido [illegible] de [illegible] nes "Don Alberto", pese a su parquedad para estas cosas, no había de quedar en silencio [illegible]. Como consecuencia, todo fue juerga [illegible] manera de apagar faroles y... de destapar botellas!

A LA PLATA. — Patotero II, que ha sido embarcado para La Plata, donde tentará fortuna. El descendiente de Tirso se ha largado a correr una enormidad y esto es lo que ha decidido a sus allegados a llevarlo al hipódromo del "bosque", donde disputará una condicional de 1.400 metros. Como "aperitivo" para ese compromiso, el pensionista de la vieja ecurie "Las Damas", fue sometido ayer a una corrida sobre la expresada distancia, en la que empleó 1'27"4|5, con el peso de José Suárez y montura, es decir con no menos de 60 kilos.

EL AGUA: ESPEJO DE LA SALUD

FRANCFORT, 29 (Prensradio) — El general desarrollo fabril en casi todos los países del mundo ha creado un problema íntimamente relacionado con las actividades de producción industrial: la existencia en cantidad suficiente de agua y sus condiciones higiénicas para el consumo humano. Con motivo del Día de la Salud Mundial se hizo la siguiente advertencia: "Demostrar a la humanidad en qué gran medida el agua limpia contribuye para el mantenimiento de la salud, fomentando el florecimiento de las civilizaciones más esplendorosas, significa facilitarle un arma con la cual el mundo se puede proteger contra toda enfermedad".

Entre las enfermedades más frecuentes que se propagan por las aguas contaminadas figuran el tifus, el cólera, afecciones intestinales parasitarias, y también prospera en el agua el virus de la parálisis infantil. Determinadas substancias químicas que el agua lleva pueden dañar las cañerías, produciéndose por tal hecho sales de plomo que causan graves cólicos.

El método más barato y más sencillo para purificar el agua es el cloro o la limpieza mediante instalaciones de filtros. En todo el mundo se aplican estos dos métodos. Menos aplicación se ha dado hasta ahora al bombardeo con rayos ultravioletas o a la ozonización del agua, debido al elevado costo de este sistema. En cuanto a los procedimientos de riego y la introducción de capas de bacterias, no siempre han dado el resultado positivo apetecido, sobre todo cuando se trata de aguas muy impuras.

El consumo de agua por cabeza de población es sumamente elevado y aumenta a medida que progresa el desarrollo industrial y mejora el nivel de vida. Por ejemplo, el consumo medio por día en una ciudad de 50.000 habitantes se calcula en 300 litros por persona. La industria moderna tiene un consumo enorme de agua, según se desprende de las siguientes cifras realmente impresionantes.

Se necesitan 10 litros de agua para producir un litro de nafta; de 20 a 40 litros para una lata de conservas de verdura; 182 litros para 1 kilo de papel; 500 litros para 1 kilo de lana; 3.000 litros para una tonelada de cemento; 250.000 litros para una tonelada de acero fino.

El agua contaminada presenta un grave peligro y causa elevados costos, por provocar epidemias, cuya curación origina los llamados costos sociales. Tales daños financieros causados por el agua contaminada ascendieron en el año 1955: en Estados Unidos 55.040 dólares; en Francia 73.000; en Colombia 195.775; en Ceilán 49.100, para no citar más que unos pocos ejemplos. El llamado producto social, a su vez, ha sufrido en Estados Unidos, por las mismas causas, una pérdida de más de 8. millones de dólares, en el año indicado.

La purificación del agua por obra del hombre es antiquísima. Tenemos en sánscrito prescripciones de miles de años antes de la era precristiana que decían: Puede purificarse el agua para el consumo humano hirviéndola sobre el fuego, calentándola al sol, o mediante la inmersión de hierro candente en el líquido. También se puede filtrar por arena o guijarros. El famoso palacio de Minos de Creta (2.000 años antes de Cristo) tenía sus instalaciones de desagüe; y la antigua ciudad de Ninive también disponía de canales de desagüe, y las cloacas de Roma, siete siglos antes de Cristo ya tenían fama. En nuestros días, el consumo tan enorme y la intensa contaminación de las aguas por las industrias químicas y otras, impone ciertamente un problema mucho más arduo a la humanidad que en aquellos días lejanos.

SAN ISIDRO

Anotados para el Domingo

Pr. XIMENO - 1600 m.

Piquen, Parvu, Pancho Pepe, Escoltado, Meridional, Sinigual, Anzuelo, Alejandro, Marat, Aparcero, Tapete, Agreste, Surtidor, Virutla, Garañón, Play Boy (todos con 57), Zuavo 53, Bonachón 53, Lahora 53, Caero 53, Montecito 53, El Perdido 53, Dorado 53, R. Branco 53, Solariego 53, Strike 53, Silex 51, Rhin 51, Comrade 51, Chiquilín 51, Crester 45.

Pr. FLOTANDO - 1000 m.

Mirtita, Baruca, Soñolienta, Resistencia, Mársica, Equidad, Prédica, Juventud, Early Rose, Gaita, Mora, Montañita, Situada, Morita María, Es Nonita, Averroa, Wine girl, Comanda, Riné, Ojos de Cielo, Locusta, Perlina, Borda, Tronada, Avanzada, Alabardona, Doña Antonia (todas con 56 kilos).

Pr. FASCINADOR - 2400 m.

Anclado, Ras con Ras, Guascarán, Valle Verde, Kobe, Bearnés, Mequetrefe, Aire, Convidado, Atril, Farallón, Ovapok, Casquivano, Murciano, Sacalo, Parahol, Lock Out, El Surco, Tanforán, Sosiego, Cañaveral (todos con 56 kilos).

Pr. SUREÑO - 2400 m.

Ramplón 57, Dock Sur 57, Child 55, Tomarás 55, Galponero 55, Mandador 55, Bicho Colorado 54, Graguito 4, Acantilado 4, Barrenero 54, Gladiolo 54, Pila Curá 51 y Zapador 48.

Pr. JOSE P. RAMIREZ - 2400 m.

Tamurejo 60, Añacal 55, Farolón 54 1|2, Ibicuí 50, El Timbó 45.

Pr. PASATIEMPO - 1800 m.

Epupel 57, Beleño 57, Versado 55 1|2, Sortilego 55, Largoveo 55, Fistón 55, Armitón 55, Galponero 54 1|2, Cayambé 54, Child 54, Tomarás 53 1|2, Viterbo 53 1|2, Apocado 53, Peteriby 53, Malacate 52 1|2, Beter Still 52, Ayudante 5, Cachulo 5, Gladiolo 52, Contrabando 51 1|2, Ebanista 51 1|2, Variable 51, Ancalucero 50; Anticuario 49 1|2, Ban Ban 48 1|2, Guandacol 48 1|2, Falaise 47 1|2, Lord Bahram 47 y Zapador 47.

Pr. HUSH - 1000 m.

Parasimpático 56, El Reservado 53, Previsto 53, Soberano 53, Cuculiero 53, Intrigado 53, Aparente 53, Lido 53 e Idilio 53.

Pr. AFANANCIO - 1000 m.

Frisca 59, Eastern Charm 55 1|2, Bamarú 55 1|2, Barbacoa 55, Cherry Red 55, Mi Coca 54 1|2, Leti 53, Guarilla 51, Clarivel 50 1|2, Torna 50 1|2, La Libertad 50 1|2, Obsequiada 50, Taquígrafa 50, Garra 49 1|2, Babreña 46, Juanuca 46, Tabarí 45.

Clásico Gral. Alvear

Para todo caballo de 3 años y más edad, peso por edad, a disputarse el sábado en Palermo sobre 1.000 metros. Premios: $ 70.000 al 1º, $ 21.000 al 2º, $ 14.000 al 3º, $ 7.000 al 4º y $ 3.500 al 5º. Los posibles competidores y montas de la importante carrera son los siguientes:

FANTOMAS 60, dudoso
MALAMBO 59½, R. B. Q'nteros
BOLO 54½, A. Bianchimano
GRABADO 54½, L. Boggiano
EL RESERVADO 54½, dudoso
APPLETON 54½, G. Pérez
PARASIMPATICO 54½, J. Ortiz

Ha Sido Diferido el Embarque a EE. UU. de Caballos Argentinos

Como ya anunciáramos en ediciones anteriores, finalizaron con éxito las conversaciones para llevar a Estados Unidos a cuatro caballos argentinos, aun cuando a último momento la compra de uno de ellos ha quedado anulada. En efecto, a mediados del mes que viene recién viajarán al país del norte Ramplón del stud "Sabor", Pontela, pensionista de Angel García y el platense Sobresalto, ya que el propietario del mencionado stud no ha vendido al potrillo Eleático.

El viaje de dichos elementos ha quedado diferido ya que dos de los tres elementos, Ramplon y Pontela se encuentran inscriptos para las reuniones venideras, y es intención de sus allegados hacerlo correr por vez última en las pistas argentinas.

Hoy se Completará el Programa con Nuevas Inscripciones en una Prueba

No obstante que la prueba clásica solamente ha reunido cinco participantes y que en una carrera se inscribirá nuevamente esta tarde, el programa para la reunión local del próximo domingo tiene buenas perspectivas de éxito. En efecto, el handicap limitado ha [illegible] una [illegible] y desde todo punto de vista, ya que aparte del alto número de inscriptos, la mayoría de los mismos son elementos de probada calidad, que sin lugar a dudas darán gran brillo a la prueba.

Además las pruebas para ganadores de una carrera, la de caballos perdedores y el premio para potrillos perdedores, han reunido un buen número de inscriptos y lo mismo debe esperarse de la prueba reabierta, pues en las condiciones de la carrera se [illegible] [illegible] en el medio hípico local.

Por todo lo expuesto creemos que la reunión del próximo domingo tendrá brillantes contornos.

En la prueba clásica se destaca a Reina de Copas en virtud de su desempeñado triunfo en el clásico "Estados Unidos del Brasil" frente a Indiferencia y Vil de Oro. [illegible] Luego de la nombrada debe citarse a Fascinadora, que en sus dos últimas performances se anotó éxitos [illegible]. Señalemos además [illegible].

Philippón	57	Prince Igor	55
Ufano	57	Palatino	55
Hurra!	57	La Piqueta	55

Premio "ORO VIEJO" — 1.700 Mts.

Balbuceo	56	Guindo	55
Estafiante	56	[illegible]	55
Cardillo	56	Ventolero	55
Disco	56	Yacaré II	55

Premio "FUEGO" — 1.100 Metros Handicap

Gran Gitano	62	Epíron d'Or	55
Guaguín	58	Frenesí	55
Tello	57	Barabay	55
Frugal	57	Amargo	55
Posizo	56	El Carmelo	55
Elina	55	Límpido	55
Elko	55	Ganador	55

Premio "LEADER" — 2.000 Mts. (Anulada)

Fayenu
Prendete

Nota: Por no reunir el número exigido de inscriptos, esta carrera quedó anulada y en su lugar se abre la siguiente:

Premio "Leader". Para todo caballo de 5 años y más edad ganador de dos o tres carreras. Peso: 54 kilos los de 5 y 52 los de 6 años y más edad. Recargo de 3 kilos a los ganadores de tres carreras. Premios: $ 14.000 al 1º, $ 2.800 al 2º, $ 1.400 al 3º y $ 700 al 4º. Entrada $ 210. Distancia 1.400 metros. Apertura de cartas hoy a las 13.30. Sin forfeits.

Seguidamente damos las anotaciones generales registradas ayer:

Premio "QUINO" — 1.300 Mts.

Aris	57	Nimrod	57
Apurado	57	Tan	57
[illegible]	57	Temprano	57
Haedo	57	Encartao	57
[illegible]	57	Espiritoso	57
Mar Clare	57	Cachidiablo	55
Monje	57	Sagital	55

Premio "JUDEA" — 1.100 Mts.

Barusa	55	Espolja	54
Contentísima	57	Espolea	55
Flamesa	55	Espumilla	55
Tesila	55	Raquilina	55
Pinacha	55	[illegible]	55
Revirada	55	Salamandra	55

Premio "GOGUITO" — 1.300 Mts.

Ahrelli	56	Península	56
Val	56	[illegible]	56
Amapo	56	[illegible]	56
Hostil	56	Rabanito	56
[illegible]	56	Trinador	56
Nácar Azul	56	[illegible]	56

Premio "JOAQUIN DIAZ" (Clásico) — 1.400 Mts.

Indiferencia	56	Mipetra	56
R. de Copas	56	Muy Contenta	52
Fascinadora	56		

Premio "TIRIFILO" — 1.400 Mts.

Blue Heaven	57	Pour Lui	57
Fiddle Song	57	Table Grey	57
Free Post	57	Barulé	55
Ganador	55	Hot News	55

Aplicaron Sanciones en Buenos Aires y La Plata

Se mostraron rigurosas las comisiones de Carreras que actúan en Palermo, San Isidro y La Plata al considerar los partes de las últimas jornadas de carrera. En Palermo, [illegible] suspendieron a [illegible] por cinco reuniones a Tomas Mucklow por no seguir su línea en la primera vuelta de los tramos finales de la segunda carrera del sábado en Palermo, y por dos reuniones al aprendiz Julio O. Baldo por molestar con Constelación a varias competidoras de la misma carrera.

EN LA PLATA

Por su parte, en La Plata suspendieron al jockey Alfredo C. García por tres reuniones por inconducta en el recinto del Comisariato, resolviéndose también suspender a pedido del starter a los caballos Rari, Fulgente, Karraxi, Tengamano y Averroes, por indocilidad en las cintas.

TIENE GRAN CORRIDA. — Gran Gitano, que el domingo próximo será presentado en el handicap de velocidad, donde, por cierto, le ha correspondido el "top-weight" con 62 kilos. No obstante este gravamen, el descendiente de Vocinglero puede tener muy lucida participación en la prueba pues, a pesar de los años, no declina en sus buenas formas. De esto da cuenta la excelente corrida preliminar que sobre el tiro de la carrera registró anteayer, marcando 1'7", con un final muy ecomendable.

PALERMO

Inscriptos para el Sábado

Pr. REY DEL BOSQUE - 2200 m.

La Tusca, Pinícula, Clean Face, Soldadura, Guadatinaja, Agencia, Sonrojada, Papeleta, Avivata, Tarope, Belle, Balcánica, Belemba (todas con 57 kilos).

Pr. RENOWN - 1600 m.

Ligerona, Macua, Tacona, Yasefué, Winegirl, Otaya, Bala Azul, Atajada, Paula Bahdi, Capacidad, Pugna, Paramera, Traspapelada (todos con 56 kilos).

Pr. BATURRO - 1600 m.

Guante, Guido, Bienhecho, Azor, Tuber, Condenado, El Grecco, Vals, Leningrado, Urquillo, Comedido, Clarete, Genio, Alce, Olivares, King Tudor, Gambetto, Nipón, Carácter, Embarcado, Silencioso, Malhabidos, Borde, Aventino, Chamán, Baquis, Decreto, Amfortas, Encendedor, y Flaco (todos con 56 kilos).

Pr. RETORTA - 2200 m.

Capellada, Mazepa, Otra Vez (todas con 57 kilos), Pasadora 55, Lotomo 54, Pila Curá 54, Sin Culpa 54, Perrera 54, Samara 54, Pantanera 54, Guayaca 52, Falaise 52.

Pr. GRAL. ALVEAR - 1000 m.

Fantomas 60, Malambo 59 1|2, Bolo 53 1|2, Grabado 54 1|2, El Reservado 54 1|2, Appleton 54 1|2, Parasimpático 54 1|2.

Pr. ECOUTEZ - 1000 m.

Páramo 53 1|2, Partagás 57 1|2, Barrenero 54, Norte 52, Yunlay 50, Senador 50, Peteriby 50.

Pr. JORGELINA - 1100 m.

Pontela 56, Noche Gris 56, Cherry Red 56, Mimaría y La Libertad 53, Guarilla 53, Doña Bibiana 53, Laurina 53 y Guita 53.

Pr. TITANIA - 1600 m.

Pavanna 57, Cantarilla 55 1|2, Singaluz 55, Shinning Pearl 54 1|2, Yanci 50 1|2, Ban Ban 50 y Juanuca 49.

Nuevos Elementos al Cuidado de E. Cazador

Han sido puestos al cuidado del trainer Emilio Cazador, dos elementos que anteriormente atendía José L. Claverie. Se trata de la perdedora de cuatro años Mi Belleza y de Peinero, el descendiente de Painel que corrió en tres oportunidades en nuestro medio, no pudiendo salir de perdedor.

—Para Horacio Lamotte arribó procedente de La Plata el caballo Saltón, que anteriormente cuidaba Carlos A. Varela y que seguirá su campaña en el Hipódromo local.

—Malvasia y Lanín, ambos pensionistas de José Suárez fueron enviados al campo en procura de un descanso.

HIPODROMO INDEPENDENCIA

Competidores y Montas para el Sábado próximo

1ª CARRERA — 550 METROS

1	Besador	65	A. J. Merli
2	R. Bloom	65	J. Galván
3	Aland	64	N. Agout
4	Alpista	62	E. Michy
5	D. Aventino	61	A. Palacios
6	Amarito	60	R. Kalbermatter

2ª CARRERA — 300 METROS

1	Arbolito	60	P. Robledo
2(	Atalaya	60	X. X.
3)	Mate Cocido	60	L. Becerra
4	Coquita	60	R. González
5	Don Batista	60	E. Staiger
6	Fosforera	60	H. Torres
7	Lagunero	60	M. Michy
8	Lunarejo	60	R. Maldonado
9	María Luz	60	L. Bellino
10	Siete Col'es	60	A. Palacios

3ª CARRERA — 400 METROS

1(	Allá Vá	60	R. I. Vega
2)	Cutin	60	F. Richi
3	Campante	60	L. Bellino
4	Campró	60	A. J. Merli
5	Cascajo	60	L. Becerra
6	El Gal'ncito	60	P. Robledo
7	Galia	60	M. Michy
8	Gorriona	60	H. González
9	Indio Rico	60	J. M. Correa
10	Lenguaraz	60	N. R. Agout
11	Pachacho	60	N. R. Agout
12	Taquito	60	A. Palacios

4ª CARRERA — 400 METROS

1	Aprendiza	64	J. M. Quiroga
2	Camouflage	64	X. X.
3	Gotero	64	N. Gómez
4	Tifón	64	J. J. Ruiz
5	Tirita	64	X. X.
6	Guachipa	60	H. Suárez
7	Juaregrino	60	L. Becerra
8	Pelirroja	60	A. Palacios
9	Secreto	60	J. Galván
10	Serrano	60	J. Bracamonte
11	Ventanera	60	A. J. Merli

5ª CARRERA — 550 METROS

1	Amiguito	60	A. Palacios
2	D. Abelardo	60	A. Rodríguez
3	Apronte	60	A. J. Merli
4	Boyante	60	H. Torres
5	Caman	60	R. Vega
6	Candelario	60	E. Staiger
7	Canto	60	X. X.
8	Celoso	60	L. Becerra
9	Curalotodo	60	R. Kalbermatter
10	Delicado	60	R. Maldonado
11	Deseada	60	X. X.
12	Don Ramón	60	I. Basualdo
13	El Ruso	60	L. Cima
14	Evenus	60	H. González

6ª CARRERA — 400 METROS

1	Centauro	66	L. Fuentes
2	El Herrero	66	A. J. Merli
3	Hijo Unico	66	H MacLaughlin
4	Cristal	64	I. Basualdo
5	Chiquito	64	M. Michy
6	Lamento	64	N. Agout
7	Pulpería	64	R. Kalbermatter
8	Chaycolé II	62	L. Bellino
9	Date Corte	62	E. Staiger
10	Mecapal	62	J. Sabatier

7ª CARRERA — 550 METROS

1	Frialdad	60	H. Suárez
2	Homérico	60	F. Ricchi
3	Le Roi	60	A. J. Merli
4	Los Guayros	60	I. Basualdo
5	Lump	60	P. Robledo
6	Marito	60	J. Galván
7	Piropo	60	X. X.
8	Reapeter	60	N. Agout
9	Riacho	60	X. X.
10	Suge	60	A. Mirón
11	Testamento	60	S. Pacheco
12	Trechel	60	O. Rébora
13	Vicuña	60	L. Nieto

8ª CARRERA — 550 METROS

1	Anónimo	64	R. Maldonado
2	Criterio	64	L. Bellino
3	Liniers	64	L. Ca'cagno
4	Porque	64	N. Agout
5	Refilón II	64	A. Palacios
6	Don Adolfo	60	X. X.
7	El Barón	60	D. Lesnavares
8	Navy Cut	60	L. Fuentes
9	Rencor	60	J. J. Ruiz
10	Sirop	60	H. Suárez
11	Urgente	60	J. Abello

9ª CARRERA — 400 METROS

1	Bagual	64	A. J. Merli
2	Don Italo	64	O. Rébora
3	Falucho	64	N. Agout
4	Fantasma	64	O. Benítez
5	Manzanera	64	L. Fuentes
6	Chau Pibe	60	E. Michy
7	El Pibe	60	D. Arcando
8	Lagunero	60	A. Palacios
9	La Ida	60	J. M. Quiroga
10	La Minuta	60	X. X.
11	La Rubia	60	L. Cima
12	Lin Calel	60	X. X.
13	Luzbela	60	L. Dentesano
14	No Se Puede	60	N. Agout
15	Novillito	60	X. X.
16	Rebelde	60	J. Galván
17	Secreto	60	X. X.
18	Tagny	60	R. Licera

Los Anotados que no Tienen Certificados

En el programa correspondiente a la reunión oficial del próximo domingo figuran inscriptos en forma condicional, por no haber sido presentados los respectivos certificados, los caballos cuyos nombres damos a continuación: Tan, Sagital, Populacho, Reina de Copas, Ganador, Hoy News, La Piquesta, Yacaré II y Amargo.

La secretaría de carreras del Jockey Club nos pide hagamos saber a los encargados de los citados caballos que si no presentan la documentación completa de sus respectivos pupilos, no les será permitido correr a los mismos en la reunión próxima.

Ayala Combatirá con Alvarez en Bánfield

Juan Carlos Ayala, el técnico valor local enfrentará el próximo viernes en el ring del Club Bánfield de Buenos, al ex campeón nacional de los plumas, Manuel Alvarez. Es esta una magnífica oportunidad para Ayala para lograr —de salir airoso del combate— encuentros frente a los más destacados elementos de su peso.

—Pedro Miranda campeón local de los gallos, combatirá el miércoles en el Luna Park frente al valor chileno Roberto Lobos, de quien se tienen magníficas referencias por sus ponderables condiciones. El combate será a diez vueltas. Miranda ha intensificado su entrenamiento con el propósito de alcanzar su mejor estado físico para este encuentro. De resultar vencedor Miranda, es muy probable que enfrente al español Manuel García, campeón de su país de los pesos plumas.

Se Gestiona la Pelea de Agüero y Paredes

Un combate de interés, se halla en gestiones. Se trata de la pelea entre el campeón local de los livianos, Miguel Agüero, reciente vencedor de Raúl Roldán en recia contienda, y el mendocino Osvaldo Paredes, que el miércoles pasado combatiera en el Luna Park frente al santafesino Américo Bonetti con quien empató en un combate de acciones muy intensas. Este match se llevaría a cabo el 16 del próximo mes.

— Osvaldo Cañete, el invicto púgil porteño de la categoría liviano, venció por abandono en la tercera vuelta al rosarino Manuel Peralta en el combate realizado en al ciudad de Pergamino.

El Cuidador Antonio H. Lema es el Ganador Virtual de la Estadística

La notable eficacia que ha demostrado el cuidador Antonio H. Lema en lo que va del año, le ha permitido ir acumulando, con plausible regularidad, una ventaja tan pronunciada en la estadística de carreras ganadas, que faltando aún nueve reuniones para la finalización de la temporada, ya se lo puede dar como seguro ganador de la medalla con que el Jockey Club premia al "entraineur" que ha presentado mayor cantidad de triunfadores en cada año.

Con el virtual triunfo del corriente año el cuidador Lema se anota el sexto éxito consecutivo ya que a partir del año 1952 se ha adjudicado anualmente el triunfo en la estadística. A continuación damos la nómina de los compositores que han presentado tres o más ganadores en lo que va del año:

ANTONIO H. LEMA	41
Oscar L. Mega	13
Agapito A. Gómez	12
Carlos Varela	10
Rafael Contino	8
Angel Gusetti	7
José M. Elnen	7
Antenor F. Lemes	7
José Pacín	7
Orlando Totaro	7
Angel A. Mendoza	6
Tristán C. Toledo	6
Raúl J. Bayardi	5
Félix Chirino	5
Anacleto Miranda	5
José Allende	4
Neptalí Alonso	4
Juan Aman	4
Manuel Artigas	4
Natalio Banegas	4
Blas Cegar	4
José L. Claverie	4
Alejandro Farrell	4
Patricio Galimberti	4
Augusto de Iriondo	4
Bautista A. Ruggia	4
Marciano J. Tonolis	4
Juan Bordalonga	3
Félix Calistro	3
Pablo Carrizo	3
Alfredo Donato	3
Alfredo Giménez	3
Héctor Gómez	3
Juan M. Guastavino	3
Julián Luciani	3
Jacinto Mangona	3
Froilán Maldonado	3
Domingo Monti	3
Domingo Oviedo	3

Aforismo, Zoroastro, Listona, Persistencia y Maja a la "Docta"

Con destino al hipódromo de Córdoba, donde continuarán su campaña han sido llevados cinco elementos de discreta campaña en nuestro medio. Se trata de Aforismo, que fracasó en la carrera ganada por Licuado. Zoroastro, reciente segundo de Nogalito, Listona que el domingo escoltó a Verté, Maja, la veloz pensionista del "Cabo Corrientes" y Persistencia. El cuidado de dichos elementos estaba a cargo en Rosario de Antonio H. Lema, Orlando Totaro y Julio Giménez.

—Para Orlando Totaro, arribaron de Buenos Aires, Castilla ganadora de una carrera en Palermo, Manolillo, perdedor de tres años y la "2 años" Ostentosa, por Royal Tex y La Petenera que hará su primeras armas en la temporada hípica venidera.

GRATIFICARE

a quién devuelva una pulsera de oro con dijes

T. E. 87446

EDICTOS JUDICIALES

Por disposición del señor Juez en lo Civil de la Segunda Nominación de Rosario, se llama a los herederos, acreedores o legatarios de don **Glorialdo Estanislao Diez** o **Glorialdo Diez**, para que dentro del término de treinta días comparezca a la secretaría de primer turno de este juzgado a hacer valer sus derechos. Secretaría, 18 de octubre de 1957. Carlos L. Alberto, secretario. I. 22|10 V. 5|11|57

El señor Juez de 1ª Instancia en lo Civil y Comercial de la 2ª Nominación de la ciudad de Rosario, llama a los herederos, acreedores o legatarios de don **José Carfagnoli** por 15 días, para que comparezcan a hacer valer sus derechos ante este tribunal. Rosario, setiembre 27 de 1957 Carlos L. Alberto, secretario. I.10|10-V.30|10 57

Por disposición del Señor Juez de 1ª Instancia en lo Civil y Comercial de la 2ª Nominación de la ciudad de Rosario, el secretario que suscribe llama a los herederos, legatarios y acreedores de don **Carmelo Juan Dionisio Romero** por quince días para que comparezcan a este Tribunal a hacer valer sus derechos. Rosario, octubre 3 de 1957. Marcial H. Videla. I.10|10 V.30|10|57

El señor Juez de 1ª Instancia de la 7ª Nominación de Rosario llama a los herederos, acreedores o legatarios de don **Luciano Rodríguez**, por quince días, para que comparezcan a este Tribunal a hacer valer sus derechos. Rosario, 1 de octubre de 1957. Félix Antonio Casiello secretario. I. 14|10 al 4|11|57

El señor Juez de 1ª Instancia de la 2ª Nominación de Rosario, llama a los herederos, acreedores o legatarios de don **Ricardo Emilio Di Tomaso**, por diez veces durante quince días para que comparezcan a este Tribunal a hacer valer sus derechos. Secretaría, 10 de octubre de 1957. Carlos L. Alberto, secretario. I. 14|10 al 4|11|57

El señor juez de 1ª Instancia de la 5ª Nominación de Rosario, llama a los herederos, acreedores o legatarios de Don **PEDRO RANDISI**, por quince días para que comparezcan a este Tribunal a hacer valer sus derechos. Rosario, 14 de octubre de 1957. María Argentina Morante Peralta, secretaria. I 15|10 al 30 10|57

El señor Juez de Primera Instancia de la Quinta Nominación de Rosario, llama a los herederos acreedores o legatarios de don **José Tameron** por quince días, para que comparezcan a este Tribunal a hacer valer sus derechos. Rosario, octubre 14 de 1957. Guillermo S. Casiello, secretario. I. 15|10 al 5|11|57.

El señor Juez de 1ª Instancia de la 2ª Nominación de Rosario, llama a los herederos acreedores o legatarios de don ANTONIO BERTONAZZI por 15 días, para que comparezcan a este Tribunal a hacer valer sus derechos. Rosario octubre, 15 de 1957. Carlos L. Alberto secretario. I.16|10-V.6|11|57.

El señor Juez de 1ª Instancia de la 7ª Nominación de Rosario, llama a los herederos, acreedores y legatarios de doña **Francisca González Sotelo de González** o **Francisca Sotelo de González**, por quince días, para que comparezcan a este Tribunal a hacer valer sus derechos. Rosario, 4 de octubre de 1957. Juan Carlos Medoux secretario. I.17|10-V.7|11|57.

El señor Juez de la Segunda Nominación en lo Civil y Comercial de Rosario, Dr. Teobaldo N. E. Musso, llama por quince días a los herederos, legatarios y acreederos de doña **Juana Adela Chávarri** o **Juana Chávarri** a este Tribunal para que hagan valer sus derechos. Rosario, octubre 15 de 1957. Marcial H. Videla, secretario. I. 18|10 57 V. 7|11|957

Por disposición del señor Juez de Primera Instancia en lo Civil y Comercial de la Tercera Nominación, Dr. Alberto E. Navarro, segunda secretaría, el secretario que suscribe hace saber que en los autos caratulados MUZZIO, MARIA DOLORES SUGASTI de c| ELVIRA FOYATIER DE BARBE. Ejecución hipotecaria, se ha dictado el auto del tenor siguiente: "Nº 344. Rosario, octubre ocho, de mil novecientos cincuenta y siete. Y vistos: De conformidad con lo solicitado; atento a lo que disponen los artículos 342 y 343 del Código de Procedimientos Civiles y, resultando del informe expedido por el Registro General que el inmueble se halla inscripto a nombre de Elvira Foyatier de Barbé, se encuentra subsistente en todas sus partes el crédito hipotecario que se ejecuta y no existen otros acreedores, hipotecarios, cítese y emplácese a la demanda o a quién corresponda, por edictos que se publicarán diez veces y diez días en el "Boletín Oficial" y DEMOCRACIA, para que si dentro del término de cinco días contados desde la última publicación, no se abona el crédito reclamado de cuarenta y cinco mil pesos moneda nacional, con más la suma de catorce mil pesos de igual moneda en que se estima provisoriamente los intereses y costas o no se opone excepción legítima, se dictará sentencia en rebeldía sin más trámite, teniéndosele por notificada de cualquier resolución o providencia posterior desde esa fecha. Martes y viernes para notificaciones en la Oficina. Insértese, hágase saber y repóngase, Alberto E. Navarro. José Juan Casalegno. Rosario, octubre 23 de 1957. Lo que se hace saber a sus efectos. José Juan Caralogno, secretario. I. 25|10-4|11|57.

El señor Juez de 1ª Instancia de la 2ª Nominación de Rosario llama a los herederos, legatarios y acreedores de don **VICENTE MATEASOVICH**, por quince días para que comparezcan a este Tribunal a hacer valer sus derechos. 2ª Secretaría, Rosario, Octubre 23 de de 1957. Marcial N. Videla, secretario. I. 28|10 al 11 11|57.

Por disposición del señor Juez de 1ª Instancia en lo Civil y Comercial de la 4ª Nominación, doctor Carlos A. Casal, Secretaría 1ª de esta ciudad, se hace saber que en los autos seguidos por **MARIA LAHOZ de RUIZ** c|. **JOSE MILISENDA**, sobre ejecución hipotecaria, se ha resuelto citar al deudor ejecutado, a sus sucesoros o administradores provisorios de la herencia o al representante legítimo respectivo en caso de concurso, quiebra o incapacidad —si lo hubiere— a fin de que dentro de cinco días, contados desde la última publicación, abonen el crédito reclamado de cincuenta mil pesos nacionales, con más la suma de diez mil pesos nacionales, que se fijan provisoriamente para intereses y costas, u opongan excepción legítima, bajo apercibimiento de dictarse sentencia en rebeldía y de darlos por notificados de cualquier resolución o providencia posterior, desde su fecha respectiva. Lo que se publica a sus efectos legales en el "Boletín Oficial" y diario DEMOCRACIA. Rosario, 25 de octubre de 1957. Saturnino Canavosio, secretario. I. 28 10 al 6|11|57

El Sr. Juez de 1ª Instancia de la 7ª Nominación e Rosario, llama a los herederos, acreedores o legatarios de don **SANTOS VICENTE CASTRO** y doña **ZOILA OROZCO** o **ZOILA ELISA OROZCO**, por 15 días para que comparezcan a este Tribunal a hacer valer sus derechos. Rosario, 28 de Octubre de 1957. Félix Antonio Casiello, secretario. I. 30|10 al 20|11|57

El Señor Juez de 1ª Instancia de la 6ª Nominación de Rosario llama a los herederos, acreedores o legatarios de don **José Hernández**, por quince días para que comparezcan a este Tribunal a hacer valer sus derechos. Rosario setiembre 25 de 1957. Jorge Miguel Carcedo, secretario. I.30|10-V.21|11|57.

MENONI HERMANOS

MUEBLES Compra y ventas SANTA FE 1364 — REMATES en General — PROPIEDADES Remates - Ventas T. E. 44043 - 40351

LO QUE UD. ESPERABA ¡CONTRA LA HUMEDAD!

"BARBEPAST" garantiza la total eliminación de la humedad, los manchones y hongos.

BARBEPAST

MATERIAL CONTRA HUMEDAD DE FACIL APLICACION SIN PICAR PAREDES

SAVINO - ANDRADA. Distribuidores exclusivos en todo el país: LAPRIDA 5865 T. E. 102-827 ROSARIO

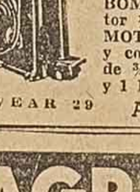

LAVARROPAS... $ 1.890

Enlozados totalmente con motor blindado, garantía 5 años.
Otros modelos .... $ 1.370
Unidad sellada .... $ 830
BOMBEADOR con motor ½ H.P. ...... $ 1.634
MOTORES monofásico y continua ½ H. P. .. $ 790
de ¾ H. P. .... $ 890
y 1 H. P. .... $ 1.290

ALVEAR 29 — ARMANDO NATALI — T.E. 90746 - Rosario

AGROMAQ S.R.L.

MITRE esq. ZEBALLOS - T. E. 49310 - MITRE 331

GRAN NOTICIA PARA SU "RASTROJERO" AUTO-RADIO "NORMAN" - LA RADIO EXCEPCIONAL A PRUEBA DE RUIDOS Y BARQUINAZOS. — GARANTIA ESCRITA

CONSULTENOS

Arde un Balde con Nafta y Provoca un Siniestro

Un Pistolero Fue Muerto Luego de Recio Tiroteo

Al Rozar a un Omnibus Volcó Sobre uno de sus Costados una Jardinera; Herido

Al espantarse el equino que arrastraba una jardinera de reparto de leche que conducía Juan Carlos Cucuejo, de 23 años, que vive en Provincias Unidas y Caseros, en la que también viajaba el menor Santiago Tarico, argentino, de 13 años, que vive en Bv. Avellaneda 2375; el vehículo rozó contra un ómnibus de la línea "E", coche 708, que se hallaba a cargo de Roberto Beron y circulaba por avenida Caseros al Oeste y llegaba a la esquina de Crespo. A consecuencias del roce, la jardinera volcó, resultando el menor con traumatismo en el cráneo, contusiones en el rostro y hematomas en la pierna y ojo izquierdo, habiéndosele internado en la Asistencia Pública central. Las actuaciones quedaron a cargo de la seccional 15a., habiéndose iniciado el sumario pertinente. Los daños materiales son de cierta consideración.

Sufrieron Quemaduras Madre e Hijo al Estallar un Incendio

La forma imprevisora en que se condujo una señora, que trataba de encender una cocina a gas, utilizando un fósforo y cuando tenía cerca un recipiente conteniendo nafta, provocó un principio de incendio que no alcanzó a producir daños materiales de importancia, pero que ocasionó quemaduras a la actora y a un hijo que acudió en su auxilio.

ENCIENDE LA COCINA

Siendo las 10 y 30 de ayer, la señora Nuncia T. de Sarra, argentina, de 56 años, en su domicilio de calle Italia 473, se dispuso a encender un artefacto a gas, para lo cual encendió la cerilla, sin tener en cuenta las emanaciones que se desprendían de un balde donde tenía regular cantidad de nafta.

SE INICIA UN INCENDIO

Al tomar contacto con la llama del fósforo, los gases desprendidos del combustible, se produjo un incendio, que al extenderse a algunos muebles de la dependencia, alcanzó también a la señora, que a voces solicitó auxilio, concurriendo en su ayuda su hijo Angel, de 28 años, casado, allí domiciliado.

LOS DOS CON LESIONES

Mientras la señora auxiliada por el hijo, era retirada fuera del peligro y sofocadas las llamas que habían alcanzado parte de sus ropas, otros familiares solicitaban los servicios del Cuerpo de Bomberos, de donde se envió una dotación formada por 14 hombres, al mando del oficial ayudante J. López, que en quince minutos de labor, sofocó el siniestro.

La señora resultó con quemaduras de 1º y 2do. grado en brazos y rostro y su hijo con lesiones similares, de primer grado, en el brazo y hombro derechos, siendo ambos curados en la Asistencia Pública.

Las actuaciones quedaron radicadas en la seccional Cuarta. Los daños materiales no fueron estimados, siendo de poca monta.

Promueven Incidentes y Fueron Detenidos

En la esquina de Mitre y Rioja, sostuvieron un incidente de palabra, Pedro Jaime, español, de 40 años, soltero, que vive en Massini 680, Norberto Félix Abad, de 27 años, soltero, con domicilio en Córdoba 1907 y Andrés Cipullo, de 58 años, casado, que habita en Mitre 2628 dpto. 3, profiriendo amenazas los dos primeros contra el tercero, por lo que intervino personal policial que detuvo a los tres.

Cuando Cipullo fue cacheado de arma, se comprobó que entre sus ropas llevaba un revólver 38 corto, sin marca, por lo que se actúa en consecuencia.

Son Cubiertas Vacantes en la Policía Federal

BUENOS AIRES, 29 (S). — Por decreto del Poder Ejecutivo, se exceptúa de lo dispuesto por los artículos 26 y 27 del decreto-ley 23.573, que establece la congelación de los puestos que resulten vacantes, a la Policía Federal. En consecuencia, la mencionada repartición podrá llenar los puestos que estén sin llenar y las vacantes que resulten en lo sucesivo.

☆ ☆ ☆ ☆ ☆ ☆

LA SOLUCION ANTERIOR

CRUCIGRAMA

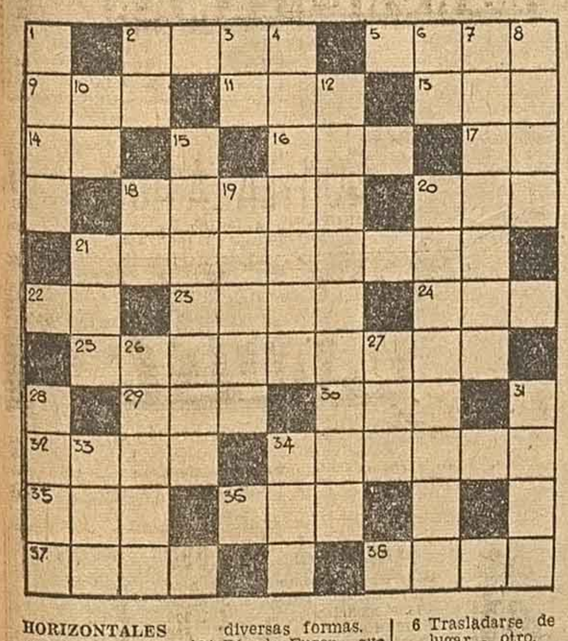

HORIZONTALES

2 (Gustavo) dibujante francés autor de famosas ilustraciones de la "Divina Comedia".
5 Depósito natural de minerales.
9 Uno de los signos del zodíaco.
11 (Samuel) Rey de Hungría de 1041 a 1044.
13 Arrope de miel y azúcar.
14 Prefijo privativo
16 Composición poética del género lírico.
17 Interjección Tate!
18 Uno de los planetas de nuestro sistema.
20 Cierto tipo de carruaje inglés.
21 Calmar la cólera de uno.
22 Adverbio de afirmación.
23 Vaso de barro de diversas formas.
24 Río de Europa que nace en el San Gotardo.
25 Acobardado
29 Arbol leguminoso de Venezuela.
30 Animal ovíparo con dos patas, dos alas y el cuerpo cubierto de plumas.
32 Destino.
34 Conveniente, propio para una cosa.
35 Río del Asia, afluente del lago Balkach.
36 Metal precioso
37 Bebida alcohólica hecha con maíz.
38 Amanecer.

VERTICALES

1 Percibió con el olfato.
2 Nota musical
3 El sol entre los antiguos egipcios.
4 Caucho endurecido por la vulcanización.
6 Trasladarse de un lugar a otro.
7 Funcionario público autorizado para dar fé.
8 Nombre que se daba a los marineros libres en las galeras turcas.
10 Preposición separable.
12 Hecho por docena
15 Relativo a los trópicos.
18 Antigua ciudad de Caldea.
19 Dios Romano del sol.
20 Seña dejada por un golpe.
21 Canta un ave
26 Manosear
27 Sufijo que indica fracción de unidad.
28 Ciudad de Italia, cuna de San Francisco.
31 Casamiento
33 Nieto de Dárdano, fundador de Ilión.
34 Cólera, enojo.

En Compañía de Otro Sujeto Habían Asaltado una Joyería

BUENOS AIRES, 29 (Telpress). — Poco después de las 11 horas, en momentos que Jermia Majerfeld, polaco, de 57 años, se hallaba en la joyería de su propiedad ubicada en Córdoba 2556, se hicieron presentes dos sujetos jóvenes, que sacaron a relucir armas de fuego, exigiéndole la entrega de algunas alhajas y el dinero que tuviera en su poder. Majerfeld no se dejó intimidar y, en lugar de entregarle alhajas o dinero, comenzó a proferir fuertes voces en demanda de auxilio, ante las cuales aquéllos emprendieron precipitada fuga por la calle Córdoba en dirección a Pueyrredón.

PERSIGUEN A LOS ASALTANTES

Al llegar a la intersección de esas dos arterias, perseguidos por Majerfeld, que había bajado la cortina de su negocio, y un transeúnte que se unió a él, fueron vistos por el agente José Gómez, de la seccional 7ª, de facción en el lugar, que lanzándose de la garita, los persiguió también.

En la esquina de Córdoba y Larrea los desconocidos optaron por separarse y el agente Gómez siguió entonces al que había tomado por la segunda de esas arterias. Cuando el delincuente llegaba a Charcas, siempre llevando en una de sus manos el revólver, hizo detener al taxímetro chapa 5107, guiado por Gerardo Cetra, con el propósito de ocuparlo. Gómez le dio entonces la orden de detenerse, pero en lugar de acatarla, el delincuente le efectuó varios disparos con su arma, los que afortunadamente no alcanzaron al representante de la autoridad.

El agente Gómez sacó entonces el arma de la repartición, haciendo un disparo que hirió a su agresor en el pecho. De inmediato se dispuso su traslado al Hospital de Clínicas, donde falleció momentos más tarde.

En cuanto al sujeto que le acompañara en el frustado asalto a la joyería, consiguió darse a la fuga.

IDENTIFICAN AL ASALTANTE

BUENOS AIRES, 29 (Telpress). — Fue identificado el asaltante de la joyería de Córdoba 2556, muerto por un agente de policía. Se trata de Abel Gervasio Cardone o Juan Giménez, de 25 años, soltero, que vivía en la pensión ubicada en Reconquista 629, y dueño de un frondoso prontuario policial. Tenía cuatro capturas por desertor de la Marina y en 1953 hurtos reiterados; en 1956 tentativa de robo y lesiones y daños y tentativa de incendio.

Los Atentados a la Propiedad que Fueron Denunciados Ayer

Ante las autoridades policiales se han formulado en el día anterior diversas denuncias por robos y hurtos, que han puesto en marcha la máquina oficial, en procura de la detención de los autores y total esclarecimiento de los hechos expuestos.

VARIOS EFECTOS: $ 5.000

En la comisaría Séptima denunció Virginia F.L. de Lorenzetti, domiciliada en Suipacha 2568, que autores ignorados le habían sustraído, un receptor de radiotelefonía, una licuadora, un tocadiscos, un puñal de plata y otros efectos y ropas, todo lo que estimó en $ 5.000.

CARTERISTA: $ 1.200

Mientras viajaba en un tranvía de la línea 19, que circulaba por Entre Ríos y San Juan, a Francisco Beltrán, español, de 63 años, domiciliado en Campbell 1079, le sustrajeron $ 1.200, que guardaba en uno de los bolsillos del pantalón. La denuncia la formuló en la seccional Tercera.

UNA BICICLETA: $ 2.200

Roberto Ré, domiciliado en M. Drago 1025, denunció en la comisaría 11ª, que de frente al Hospital Marcelino Freyre, donde la dejara estacionada, le sustrajeron una bicicleta que estimó en $ 2.200.

RUEDA Y HERRAMIENTAS

Frente a su domicilio, Rueda 1505, dejó estacionada una chatita automóvil Manuel Mancas, constatando en la mañana de ayer, que autores ignorados le habían sustraído una rueda, un gato hidráulico y un inflador automático, todo lo que avaluó en $ 1.500, al denunciar el hecho en la comisaría Séptima.

OTRA BICICLETA

Una bicicleta de paseo, pintada de negro, marca "Relaing", que avaluó en $ 1.200, le sustrajeron de frente a su domicilio, España 618, a Darío F. Marchesio, quién denunció el hecho en la Cuarta.

DINERO Y CHEQUES

Estando en el Banco Comercial, Santa Fe 1043, le fué sustraído un paquete con $ 1.800 en efectivo y una libreta de cheques de Banco Municipal, a Oscar F. Banandeguy, que concurrió a la Tercera, para formular denuncia.

Responsabilidad Civil de una Empresa en un Accidente de Tránsito

BUENOS AIRES, 29 (S). — La cámara civil declaró responsable en común al conductor de un ómnibus que embistió a un transeunte y a la empresa Transportes de Buenos Aires, no obstante que el accidente se produjo en 1951 cuando el servicio dependía de la Corporación. Interpreta el tribunal de Transportes de Buenos Aires asumió las responsabilidades al cesar la vida jurídica de la Corporación.

Un Omnibus Cayó a un Río; 50 Muertos

JOHANNHSBOURG, 29 (AFP) — Hay que lamentar más de 50 muertos con motivo de un accidente de tránsito ocurrido cerca de la localidad de Basatoland. Por razones que se tratan de establecer, un ómnibus repleto de pasajeros que marchaba a regular velocidad, en horas de la noche, se precipitó a un río después de haberse desviado de la carretera.

En Averiguación de Juegos Prohibidos

En la esquina de Arévalo y Caseros, personal de la seccional séptima procedió a la detención de Alessio Demattieri, italiano, de 52 años, viudo, que vive en Arévalo 7276, a quien se supone activo infractor a la ley provincial 4444.

Extravió un Monedero con Varios Documentos

En el trayecto comprendido entre su domicilio, de calle Mitre 3951, y el cementerio La Piedad, la señora Magdalena Rosa Del Bianco de Cena, extravió un monedero conteniendo documentos y llaves, cuya devolución agradecerá se haga efectiva en el domicilio expresado o en la administración de este diario, calle Mitre 772.

Ahóndase el Misterio del Asesinato de la Millonaria

TUCUMAN, 29. (Telpress). — Un ritmo intenso se mantiene en las investigaciones relacionadas con el asesinato de la anciana prestamista María o Melke Abrahab de Malet, ocurrido días pasados en esta ciudad.

Desde los primeros momentos se han hecho cargo de las actuaciones el juez doctor Miguel I. Iturralde por intermedio de la secretaría a cargo del doctor Ramón Villagrán, colaborando también personal de la División de Investigaciones de la policía de Tucumán.

LA INVESTIGACION

El personal policial que actúa en el esclarecimiento del asesinato de la anciana millonaria está orientada sobre la presunción de que el autor o los autores del hecho conocían perfectamente las modalidades de la víctima, como así también detalles íntimos del manejo de determinados muebles de la casa de la calle Marcos Paz 111.

NO HALLAN LAS JOYAS

En torno a este episodio que apasiona a la opinión pública, se tejen numerosas suposiciones. La principal sería del robo, teniendo en cuenta que ha desaparecido la llave de la caja fuerte, la que tuvo que ser forzada mediante la intervención de un profesional cerrajero y la llave de la habitación dormitorio donde se encontró el cuerpo de la víctima.

Por otra parte, aunque se guarde de absoluta reserva sobre el contenido de la caja fuerte, ha trascendido que no se encontró en el interior de ésta, las valiosas joyas de la extinta. Estos detalles sumados a los antecedentes recogidos sobre los distintos aspectos de la vida de la millonaria fueron analizados detenidamente por los investigadores que se encuentran ante una grave encrucijada.

INDAGACIONES

Numerosos interrogatorios está llevando a cabo el personal policial destacado entre diversas personas que estaban estrechamente vinculadas a las actividades de la anciana millonaria.

Los investigadores examinan el grado de veracidad de las declaraciones de las personas citadas, — como así también de algunas noticias recibidas anónimamente y otras de carácter confidencial. Importantes revelaciones en este sensacional caso se epera de un momento a otro, pue los datos recogidos ya han encaminado las pesquizas hacia un final muy próximo.

EL JUEGO SE ENSEÑOREA EN CUBA

Intenso Tráfico de Jugadores Desde los EE.UU. a La Habana

LA HABANA, 29 (Prensradio). — Esta capital atraviesa por lo que alguien calificó como "una etapa cuya meta es hacer de Cuba un país de jugadores". No creemos sea exagerada la afirmación por cuanto en los últimos tiempos la ciudad que es el lugar de residencia de las autoridades de Cuba y principal centro político del país, se ha visto prácticamente "inundada" por una ola de turistas procedentes de los Estados Unidos de Norte América —en especial de Miami y Nueva York— atraídos especialmente por los entretenimientos nocturnos y, de entre estos, el juego.

Hasta ahora todo ese mundo alocado de Las Vegas parecía no encontrar competencia y tener su cetro asegurado para siempre. Pero he aquí que La Habana resuelve establecer en sus límites otro reinado que supere —si es posible—, cuando forma parte del mundo especial de Las Vegas y que parecía existir solamente para el escenario de la ciudad norteamericana, cuyos cimientos lo constituyen las bellas muchachas de los "shows" musicales y los paños verdes de las mesas de ruleta y póker.

El Hotel Nacional acaba de instalar en su monumental edificio amplias salas dedicadas a los más diversos juegos de azar. Esto quizás, hubiera pasado desapercibido para el público "habitué" de Las Vegas si al frente de la novísima organización no hubiera figurado Wilburg Clark.

Claro está que el público de Argentina no tiene obligación de saber quien es Wilburg Clark. Este señor, que hubiera sido un señor más en la historia menuda del mundo de no haber tenido los millones de dólares de que dispone, es el más fuerte jugador de Las Vegas, capaz de sostener él solo todo el andamiaje de un casino. De este señor fue la idea de convertir la capital de Cuba en un centro mundial de juerguistas. Así, desde que se iniciara "El Nacional" en su nueva práctica La Habana se ha visto contagiada rápidamente por la fiebre de los cabarets con salones de juego.

Una nueva empresa

Este negocio ha tentado hasta a una empresa de aviación, la "Pan American World Airways", a iniciarse en un nuevo rubro: la organización de "shows" musicales con la participación de figuras como Dorothy Lamour y la dinámica Taybee Afra, hoy por hoy una de las artistas de este género de espectáculos mejor remuneradas del mundo entero.

Los tradicionales cabarets "Montmartre" (aquí también la "originalidad" es una plaga), "Tropicana" y "Sans-Souci", han comenzado a competir casi despiadadamente por arrebatarse las verdaderas caravanas de público que llegan a La Habana procedentes de Miami (una hora de vuelo) y de Nueva York (cinco horas) en servicios especiales de las compañías de aviación.

Mientras tanto nuevos hoteles residenciales surgen rápidamente en toda la ciudad y apresuradas —aunque no equivocadas— sociedades financieras han iniciado la construcción de una serie de diez edificios modernísimos para la instalación de nuevos casinos. Se calcula que hasta la fecha se llevan invertidos más de tres millones de dólares en la organización de estos centros de juego y se espera una inversión tres veces mayor para dentro de un año, cuando ya algunos de ellos estén concluídos.

Millones de dólares en juego

Para dar una idea del extraordinario costo de instalación de los espectáculos digamos que el "Tropicana" —el más bello "night-club" del mundo— ha invertido solamente para montar el escenario y la coreografía del espectáculo que tuvo a Nat King Colo y su cuerpo de baile como estrellas, la cantidad de cuatrocientos mil dólares. ¡Y ésto para una revista que solamente actuó durante un mes! Pero las mesas de juego son lo suficientemente generosas como para permitir estos gastos y otros más dispendiosos: en tres días de función y de juego ya el "Tropicana" había cubierto sus gastos y recibido parte de las ganancias.

Lo cierto es que se ha originado en La Habana una fuerte presión pública tendiente a lograr el cierre de las casas de juego. Por ahora no se cree se logre la finalidad de la campaña pública, por cuanto ciertos funcionarios del gobierno opinan que "el juego es una industria a la cual el estado debe explotar más que a las plantaciones de azúcar". Entre tanto, el pueblo no consigue unos centavos para adquirir azúcar...

Historietas Cómicas y de Aventuras

EL PIBE PIRAÑA — por ANDERSON

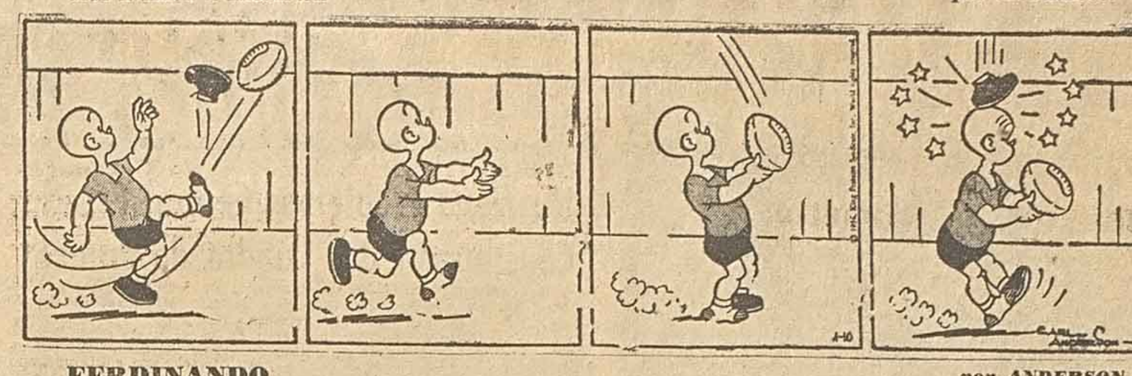

FERDINANDO — por ANDERSON

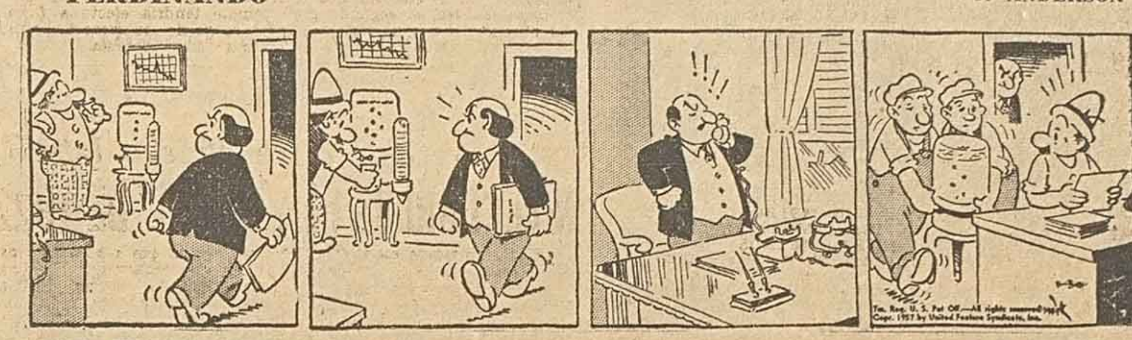

LA FAMILIA PICHININI — por DIVITO

SUPERACION — por LINO PALACIO

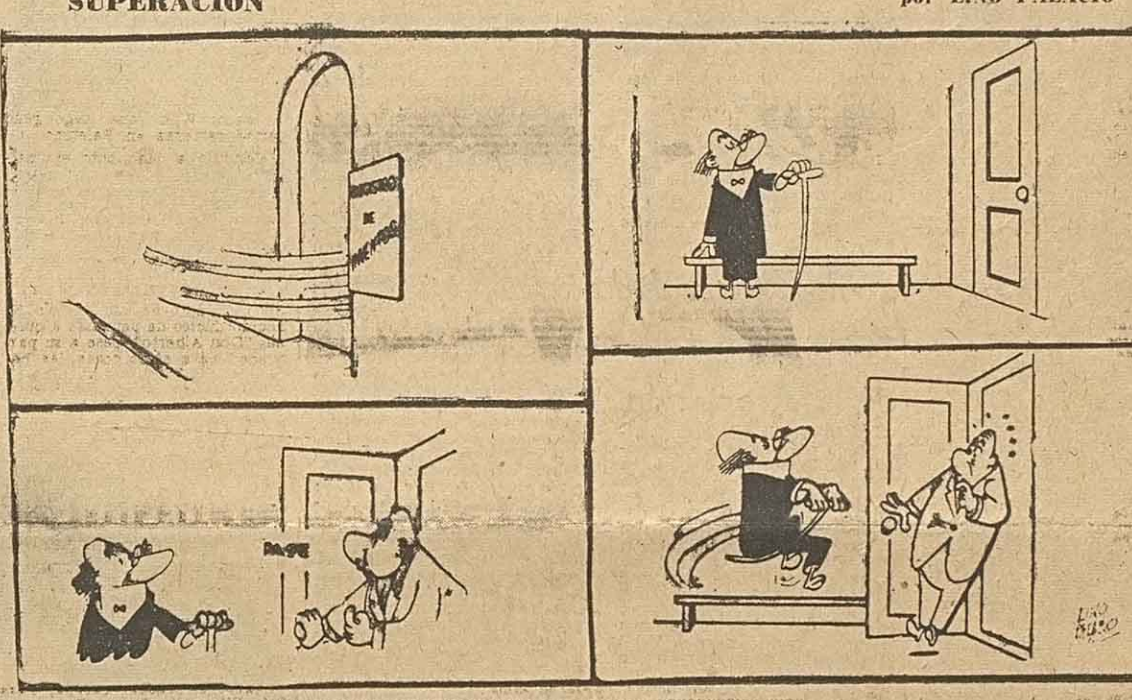

Se Logra Detener a Conocidos Ladrones

En recorridas efectuadas por personal de Robos y Hurtos de la división de Investigaciones, se logró el apresamiento de sujetos que se dedicaban a sustraer billeteras y carteras en lugares de mucha aglomeración, especialmente medios de transporte.

Los detenidos son: Luis Rafael Mondaca, peruano, de 29 años de edad, domiciliado en la Capital Federal, catalogado como carterista, con antecedentes de esta índole en varios países limítrofes; Vicente Huerta Valdivia, chileno, de 30 años de edad, domiciliado en Cochabamba y avenida Belgrano, que desarrollara su actividad en Córdoba, Capital Federal y otras ciudades importantes del país; Rudecindo Peralta, argentino, de 40 años de edad, domiciliado en Lamadrid Nº 110; Angel Constantino Celume, árabe, de 39 años, domiciliado en Vera Mujica 3936; Pedro Rodríguez, argentino, de 30 años de edad, con domicilio en Dr. Rivas 2600; Enrique del Carmen Oñate Parra, chileno de 34 años, sin domicilio conocido; Vicente Garay (a) "El Tuerto Garay", argentino, de 37 años, domiciliado en San Juan 1077; Marcos Salinas, argentino, de 37 años, domiciliado en Colón 2958; Hugo Juncos o José Napolitano (a) "El Loco" o "Piraña", argentino, de 30 años de edad, con domicilio en Colón 2779; Gerardo Monroe o Quinteros o Gerardo Pérez (a) "El disparador", argentino, de 42 años de edad, domiciliado en Cerrito 5406; todos ellos conocidos como "carteristas" en actividad, que carecen por otra parte, de medios lícitos de vida.

Sufrió Lesiones en Accidente un Hombre

A la seccional 18ª concurrió Miguel Sancamela, domiciliado en el pasaje Colorado 715, para denunciar que ayer a las 9.30, su hermano Juan Carlos, de 24 años, casado, con el mismo domicilio, conducía un carro destinado al reparto de hielo, que arrastraba un equino, por Buenos Aires y Centeno, momentos en que el vehículo fue embestido por el carro número 113 recolector de desperdicios domiciliarios, guiado por una persona no identificada, en razón de haber abandonado el lugar del choque sin darse a conocer.

Agregó el exponente, que su hermano había caído al pavimento a raíz del golpe recibido por su vehículo, resultando con hematoma en la rodilla izquierda y quejándose de fuertes dolores internos.

Al Ir Para su Domicilio lo Atacaron a Golpes

Cuando Carlos Ernesto Zavala, argentino de 28 años, casado, domiciliado en Triunvirato 486, transitaba por avenida Génova y Marcos Lenzoni, en dirección a su domicilio, le salió al paso un sujeto al que conoca por el apodo de "Piraña", quien sin causa alguna lo atacó a golpes de puño, produciéndole una herida en el labio superior, la que debieron suturarle con tres puntos, en la Asistencia Pública.

Mercados - Acciones - Cotizaciones y Valores

CERRO FIRME AYER LA PLAZA EN EL MERCADO DE GANADOS LOCAL

Operándose con mejor disposición se realizaron los negocios ayer en el mercado de ganados local, que dispuso de una entrada normal, cuyo total de 1.033 animales eran compuestos por 735 novillos y novillitos, 266 vacas y vaquillonas y 32 terneros. La plaza estuvo firme con valores favorables para el ganado especial de buen consumo, y animado para las regulares, generales y como así las de tipo conserva que lograron valores convenientes. La compañía Swift operó en ganado de consumo, adjudicándose 183 cabezas y 86 de tipo conserva; la Coruoración Argentina de Carnes 191; el abasto local 445 conserva; la Corporación Argentina de Carnes 191; el abasto local 445

COTIZACIONES DE AYER POR KILO VIVO

Clasificación: novillos especiales de $ 3 a 3.06; buenos de 2.80 a 2.99; regulares de 2.24 a 2.78; conserva de 1.82 a 2.07; novillitos buenos de 1.50 a 3.29; vacas, especiales de 2.36 a 2.59; buenos de 1.91 a 2.29; regulares de 1.53 a 1.84; conserva de 0.90 a 1.40; vaquillonas, buenos de 1.55 a 3.20; terneros, buenos de 1.50 a 3.39; toros, torunos y bueyes, buenos de $ 1 a 2.39.

Entrada: novillos, novillitos, etcétera 735; vacas y vaquillonas 266; terneros y mamones 32. Total: 1.033.

Compras: Corp. Arg. de Carnes 191; Frig. Swift 269; Invernada 8; Abastecedores locales 445. Total: 1.033 animales.

Porcinos y lanares, sin operar.

Mercado de aves y huevos
(Plaza Rosario)

Huevos, sin revisar la docena: $ 5 a 5.30; gallinas, el kilo $ 12 a 12.50; pollos, el kilo $ 17.50 a 18; patos marruecos $ 5 a 6; conejos chicos, el kilo $ 8 a 10; conejos chicos cada uno $ 12 a 22; pavos, el kilo $ 12 a 13.

Entraron 61 introductores con 3.072 yuntas de aves y 28.965 docenas de huevos.

Mercado de Granos
(PLAZA ROSARIO)

Maíz tipo exportación Rosario 103, Opción granel 2.50, Cuarentín 125 y Colorado grano chico 108 a 110; Lino base 4 % Rosario 207; Girasol Rosario y Nabo base 4 % Rosario sin precios; Alpiste Rosario 180; Mijo base 2 % Rosario 69; Maní descascarado Rosario sin precios; Cebada cervecera base 65 kilos 75; Centeno base 73 kg. 75; Avena base 47 kg. 65 a 75; Arvejas s/calidades 190 a 210; Lentejones s/calidades y Sudam grass sin precios; Sorgo calekalo 76.

MERCADO A TERMINO DE ROSARIO

No se registraron ayer negocios en el Mercado a Término local, quedando solamente ofertas por Maíz Nov. vende. a 104.50 y comp. 103.50; Diciembre vend. 108.50 y compr. 107.80 y Enero vend. 112 y compr. 110.50. En Lino, Girasol, Maní, Avena, Cebada y Centeno, sin ofertas.

Mercado de Papas
(PLAZA ROSARIO)

Según datos suministrados por la Dirección General del Mercado Municipal de Papas ayer se registró el siguiente movimiento:

Papa zona Rosario: Existencia anterior 45 bolsas; Entraron ayer 411; Se vendieron 311; Restan 145. Se pagó a razón de 20 a 24.20 los 10 kg.

Papa zona sudeste: Había en existencias 1.928 bolsas; No hubo entradas; Salieron a la venta 896; Quedan 1.032. Se abonó de 20 a 23 los 10 kg.

Papa zona Tucumán: Existencias 97 bolsas; Entraron 1.242; Salieron 1.224; Restan 115. Se vendió de 21 a 24.20 los 10 kg.

Papa Importada, (Holanda): Existencias anterior 3.435 bolsas; No hubo entradas; Se vendieron 372; Quedan en existencias 3.063. Se vendió de 25 a 26 los 10 kg.

Mercado de Valores
(PLAZA ROSARIO)

Con ambiente sostenido se operó ayer en este mercado de valores concertándose el siguiente detalle de negocios que damos a conocer a continuación:

Títulos Nacionales		
Créd. Arg. Serie A	5.700	81.—
Títulos Provinciales		
Córdoba	10.000	98.70
Títulos Municipales		
Rosario Serie A	37.600	97.80
" " B	8.000	97.80
Acciones		
Celulosa Argentina	130	258.—
Hidrófila Argentina	40	296.—
Astarza	100	80.—
Acindar	240	142.—
"	110	142.50
"	300	143.—
Fabril Finaciera	50	200.—
Kaiser	100	104.—
De Lorenzi	70	148.—
Atanor	81	118.—
M. R. de la Plata	50	182.—
Pérez Companc	50	531.—

TOTAL OPERADO

Tit. Nacionales	$ 5.187.—
Tit. Provinciales	$ 9.870.—
Tit. Municipales	$ 44.596.80
Acciones	$ 204.593.—
Totales	$ 264.246.80

Bolsa de Comercio de Buenos Aires

BUENOS AIRES, 29 (Telpress). Un movimiento bastante discreto abarcó hoy la actividad bursátil, no excediendo de 4.874.700 pesos nominales el conjunto total de lo operado en títulos y acciones, de los cuales 4.051.700 pesos se invirtieron en papeles particulares. Los papeles privados quedaron dentro de un tono sostenido no obstante haberse registrado un ligero predominio de alzas. Se anotaron 20 alzas de 1 a 10 pesos contra 27 bajas que fluctuaron entre 1 y 10 pesos y otros 3 descensos aislados de 20, 28 y 55 pesos, quedando 34 acciones ordinarias en sus tipos anteriores.

Valor de la Moneda

Al cierre de las operaciones de ayer, en el Mercado Libre de Cambios, el dólar se cotizó, tipo vendedor a $ 39.45, en tanto la libra esterlina lo hizo a $ 109.75 y los cien pesos uruguayos se cotizaron a $ 881.55.

Cotizaciones de acciones ordinarias al cierre del día de ayer:

Alpargatas	100	152.—
Sedalana	100	270.—
Crespi	100	39.50
Acindar	100	141.50
Bagley	100	187.—
De Lorenzi	100	148.—
Fabril	100	200.—
Papelera Argentina	100	402.—
Patagonia	100	218.—
Piccardo	100	97.—
Puerto San Nicolás	45	66.—
Rosati	100	82.—
M. R. de la Plata	140	180.—
Kaiser Arg.	100	103.50
Globo	100	96.50
Suixtil	100	113.—
Goffre-Carbone	100	121.—

Estado de los ríos

Datos suministrados por la Dirección de Hidrometría dependiente del Ministerio de Obras Públicas de la Nación a las 13 de ayer:

Paraná Inferior estacionado; Paraná Medio baja; Paraná Superior estacionado; Alto Paraná crece despacio; Río Paraguay baja.

Alturas fluviométricas

Puerto Iguazú 10.70 mts.; Posadas 1.40; Corrientes 3.52; Esquina 1.23; Paraná 4.69; Diamante 4.94; San Martín 4.94; Rosario 4.43; V. Constitución 3.98; S. Nicolás 3.62; Ramallo 3.23; San Pedro 2.80; Baradero 2.29.

Río Paraguay: Asunción 3.10 m. Formosa 4.79; Bermejo s/datos.

Ríos Varios: Ibicuy s/datos; Victoria 5.59 metros.

Profundidades mínimas en los pasos entre S. Fe y San Pedro

Santa Fe-Rosario 29.5 pies; Diamante—Rosario 29.5; San Lorenzo Rosario 22.6; Canal Muelle Pto. Rosario 34.5; Rosario—San Pedro 22.6; Acceso V. Constitución— M. Fiscal 35.5; Muelle Elevador y F. C. Mitre 24.1; Canal Pto. San Martín 36; Acceso Pto. San Pedro 26.6; V. Constitución-S. Pedro 32.6.

Hallaron Abandonada Ayer, una Bicicleta

En la esquina de Pascual Rosas y San Juan, personal de la seccional se halló abandonada una bicicleta de media carrera pintada de color azul, equipada, la que quedó en depósito en la comisaría mencionada, a disposición de su dueño.

Se procura determinar las circunstancias en que la bicicleta fuera llevada al lugar.

SOCIEDAD COOPERATIVA DE TAMBEROS DE LA ZONA DE ROSARIO Ltda.
MITRE 840 · T. E. 40040-49 · R. L. 361 · Dir. Tel. "COOPTAM" · Martillero CARLOS PICONE

ANUNCIARON EN RIVER QUE QUEDO CONCERTADO EN FIRME EL PARTIDO CON EL TEAM DEL DYNAMO

MAÑANA LLEGARA A NUESTRA CIUDAD EL EQUIPO PROFESIONAL DE NEWELL'S

TITULARES. -- Juárez y Castro, que hoy intervendrán en la práctica de fútbol del plantel profesional de su club, jugarán el domingo contra Estudiantes en La Plata. Ambos están en perfectas condiciones físicas y dispuestos a rendir en la misma medida habitual en ellos.

No Tiene Problemas Central Para la Constitución del Cuadro de Primera

Se demorará en 24 horas el regreso de la delegación de Newell's Old Boys de su gira por San Juan y Mendoza. El mismo había sido dispuesto para las primeras horas de hoy, pero como el equipo rojinegro tuvo que quedarse en la segunda ciudad mencionada a fin de disputar el match final del cuadrangular contra Racing, los jugadores y delegados recién podrán estar mañana en Rosario.

TRAINING LIVIANO

Todo ello ha dado lugar a que los dirigentes del club de Parque Independencia dispusieran que esta semana no se realice un trabajo intenso. Los players, al haber actuado en forma continuada, se hallan bien entrenados, de manera que tras el descanso que se acordará mañana, efectuarán una liviana sesión de gimnasia y [illegible]. Con ello darán por terminada su preparación para el match del domingo contra Lanús, con el que reanudarán su actuación en el campeonato superior de la AFA.

SE HARAN CAMBIOS

Ya está previsto que se harán cambios en la constitución del conjunto titular, por lo menos de referencia. Sancionados Sembrini y Fontana, la pareja de zagueros estará integrada por Griffa y José Echeverría, en tanto que [illegible] el puesto de eje medio, que [illegible] ocupado [illegible] incluído Sanguinetti, elemento que hará su debut [illegible] tuando en [illegible] ataque, lo más probable es que lo formen Pereyra, Puppo, Barrionuevo, Picot y Yudica.

PRACTICA EN EL PARQUE

Los que se [illegible] esta tarde son los players que integran los conjuntos de primera y cuarta especial, de Newell's Old Boys que intervienen en los campeonatos [illegible] de esa categoría. Han sido [illegible] esta noche a [illegible] para los [illegible] drán en [illegible] Central por el [illegible] en el programa [illegible] bratorio del 54° aniversario de la entidad [illegible].

TRABAJARON EN CENTRAL

Con la concurrencia de todos los componentes del plantel profesional, se trabajó ayer por la tarde en el estadio de Rosario Central. Pero no se hizo mucho, ya que todo se concretó a una sesión liviana de gimnasia. Juárez se hizo presente, pero sólo se aplicó unos masajes.

Esta tarde los jugadores harán una práctica de fútbol en el estadio del barrio Lisandro de la Torre, con la que se pondrá a punto para el match del domingo contra Estudiantes, en La Plata. Como todos los players se hallan en excelentes condiciones, los dirigentes centralistas no tienen problemas para la formación del equipo superior, que será la misma de [illegible], es decir: [illegible] Poi; Alvarez, Mimí y La Rosa; Motturo, Sánchez, Juárez, Castro y Giménez.

Los Regularistas Harán una Prueba de Mucho Interés

Sobre el recorrido Rosario-Venado Tuerto-Rosario y organizado por el Club de Regularidad del Interior se disputará el domingo un concurso automovilístico de regularidad.

Ha suscitado enorme interés entre los aficionados debido a que [illegible] tercera categoría y reservada para competidores que [illegible] el Campeonato Santafesino de la especialidad. Se iniciará la competencia a las 6, de la mañana del domingo y los coches saldrán con un minuto de intervalo [illegible] de acuerdo al sorteo que se practicará el próximo viernes.

Han sido fijados promedios que oscilarán entre los 36 y 58 kilómetros y los mismos estarán detallados en una planilla que se entregará a los competidores instantes antes de la partida.

Piden no Transferir a los del Combinado

BUENOS AIRES, 29 (E). — El Consejo Técnico resolvió solicitar al Consejo Directivo de la AFA que no libere [illegible] transferidos hasta tanto no finalice el Campeonato Mundial a disputarse en Suecia.

EQUIPO "BUENOS AIRES"

Fue designado el equipo denominado "Buenos Aires" que el día 6 de noviembre enfrentará al combinado brasileño denominado "Río de Janeiro" en el field de Miracle a beneficio de la entidad. El conjunto estará integrado así: Musimessi; Dellacha, Lombardo, Sanchez, Schadlein; Cecconato, Méndez, Menéndez, Conde y Zárate. Suplentes: Madinabeytia; Allegri y Edwards; Gianegeira, Reynoso y Menéndez, Sosa, Korok, Manfredini, Cecconato y Cruz.

SE JUGARA EL 14

BUENOS AIRES, 29 (E). — Es muy posible que en el Consejo Directivo de la AFA se resuelva que el año [illegible] fijen las fechas de [illegible] otras fechas.

Intensa Actividad Habrá en Basquet de la Asociación

Será intensa la actividad de esta noche en la Asociación Rosarina de Basquetbol. No solo se jugarán partidos de segunda de ascenso, que regularmente se cumplen los miércoles, sino que también se ofrecerán cinco de primera división, programados para acelerar el desarrollo de esta competencia, que se retrasó algo a raíz de las suspensiones recientes por mal tiempo.

En consecuencia el programa preparado es el siguiente:

Primera: Sportivo Constitución v. Atalaya, Palma; Unión River Paraná v. El Tala, Ducrot; Sportsmen Unidos v. Ciclón, Furtado; Ben Hur v. Olegario V. Andrade, Di Iorio y Náutico Sportivo Avellaneda v. Provincial, Campagnolo. Todos comenzarán a las 21 y 30 y se efectuarán en canchas de los clubes citados en primer término.

Segunda de ascenso: Refinería v. Estudiantil, Iñarra; Policial v. Regatas Rosario, Ledesma; Naró v. Rosario B. B. Club, Vivas; Libertad v. Rosario Rowing, Fassio; La Unión v. Sportivo Federal, Luna; Hindenburg v. Témperley, Román; Fortín Barracas v. Atlantic Sportsmen, Hensen; y El Luchador v. Calzada, Mansanet.

Veteranos: Horizonte v. Sportivo Constitución, Perrone; Echesortu v. Asociación Cristiana, Moya; Ciclón v. Ben Hur; Hernández.

Tercera ascenso: 27 de Febrero v. Macabi, Leonori; Nueva Era v. Central Córdoba; Fisherton v. Arizona, Cejas y J. M. Estrada v. Voluntad, Centena.

Unión y Progreso se Impuso a Uría en un Match muy Intenso

Una sorprendente derrota sufrió anoche en su cancha el equipo de Uría que marchaba invicto en el certamen de basquet de primera división que organiza la Asociación Rosarina frente al conjunto de Unión y Progreso que recientemente ascendiera a la categoría privilegiada, por 62 a 52. Este elenco realizó una magnífica performance superando a su adversario en base a un juego mejor coordinado.

Los equipos se alistaron de la siguiente manera:

UNION Y PROGRESO (62): Fregenal 3, Luna 6, Massetti 17, R. Gallusso 6, J. Gallusso 2, Taletti 2, Simojari 17, Miernau 9.

URIA (52): Bur 17, Pargas, Barrionuevo 6, Alzua 19, Figueredo 2, Pons 2, Romano 4, Iriarte 2. La primera etapa finalizó con la victoria parcial de Unión y Progreso por 32 a 24. Dirigió el señor Borda.

VELOCIDAD PUNTERO

Con la derrota de Uría y su triunfo frente a Internacional, Velocidad y Resistencia quedó encabezando la tabla de valores invicto. Anoche se impuso a Internacional por 38 a 32 luego de ir en pérdida en la primera parte del cotejo por 19 a 10.

PERDIO NUEVAMENTE SP. AMERICA

Sigue perdiendo el conjunto de Sportivo América: anoche fue superado por Echesortu por 57 a 50. En el primer tiempo, el ganador vencía por 24 a 21.

GANO GIMNASIA

El equipo de Gimnasia y Esgrima venció en su cancha a Horizonte por 41 a 37. En el primer período vencía por 17 a 15.

SIGUE SIN GANAR "UNI"

Nuevamente perdió anoche el "five" de Universitario en su cotejo con Sportivo Constitución que lo superó por 54 a 43, luego de ir en ganancia este equipo en el primer tiempo por 22 a 15.

Los conjuntos se alistaron de la siguiente manera:

CONSTITUCION (54): Nebbia 21, Roig 4, Peyrano 14, Mondino 2, Gartich 2, Benítez 1, Mazzaglia 10. UNIVERSITARIO (43): Costa 7, Martín 2, Santinello 1, Paniagua 12, Alfonso 10, Sylvestra 11.

S. BAYO GANO UN TORNEO

El equipo de Servando Bayo venció anoche en el encuentro final por el torneo de basquet de primera división que organizó el club Sarmiento de San Lorenzo. La victoria de Servando Bayo frente a Celulosa fue lograda tras un encuentro muy disputado, por 46 a 39. El primer tiempo favorecía a Servando Bayo por 27 a 20. El conjunto ganador se hizo acreedor a un trofeo donado por la institución ganadora.

PARTIDOS DE LA REGIONAL

Para esta noche se han programado dos encuentros de primera división por el certamen de la Regional. En cancha de Leña y Leña: Newell's Old Boys v. ganador del partido entre Leña y Leña y Francisco de Godoy. En Sp. Rosario: Rosario Central v. Sportivo Rosario. Ambos encuentros darán comienzo a las 22 horas.

Las Voleibolistas Santafesinas son Ahora Campeonas

Ya están de regreso los jugadores de voleibol, damas y caballeros, que representaron a la provincia de Santa Fe en el quinto campeonato argentino que acaba de cumplirse con todo éxito en la ciudad de Catamarca y que ha contado con la participación de los más sobresalientes elementos del país, con excepción de Córdoba y Capital Federal, que por inconvenientes de último momento no pudieron concurrir.

CAMPEON DE DAMAS

La actuación de las santafesinas fue realmente brillante, ya que conquistaron el primer puesto, tras interesante lucha, con las tucumanas, a las que les correspondió el segundo lugar. De esta manera las voleibolistas nuestras han confirmado sus notables progresos ya puestos de relieve en competencias anteriores en las que fueron subcampeonas cuatro veces consecutivas.

Las posiciones en esta categoría fueron las siguientes:

Provincias	J.	G.	P.	Ps.
Santa Fe	4	4	—	8
Tucumán	4	3	1	6
Chaco	4	2	2	4
Buenos Aires	4	1	3	2
Catamarca	4	0	4	0

Cabe consignar que en 1952, 53, 54 y 56 fue campeón Capital Federal.

TERCEROS, LOS VARONES

En lo que respecta al team masculino no pudo revalidar su título de campeón obtenido en Bahía Blanca. La ausencia de valores destacados, tales como Mario Guerci, Norberto Mottino, Rogelio Pérez, Juan Sibilia y José Iglesias resintieron su poderío, por lo que alcanzaron la tercera colocación, detrás de Chaco y Tucumán. La clasificación final de esta división fue la que consignamos:

Provincias	J.	G.	P.	Ps.
Chaco	5	5	—	10
Tucumán	5	4	1	8
Santa Fe	5	3	2	6
Mendoza	5	2	3	4
Santiago	5	1	4	2
Catamarca	5	0	5	0

En los anteriores certámenes, Capital Federal fue campeón en 1952, 53 y 54 y Santa Fe en 1956.

TUCUMAN, LA REVELACION

De todos los conjuntos participantes en el torneo realizado en Catamarca, los que mejor impresión causaron por el progreso alcanzado, fueron los de la provincia de Tucumán, que se constituyeron en gratas revelaciones. Debemos agregar que las santafesinas, en su carácter de campeonas, aportarán diez jugadoras al seleccionado nacional para las próximas justas internacionales y que el próximo certamen argentino se realizará en Rosario en el año 1958.

CORREO ARGENTINO ROSARIO

FRANQUEO A PAGAR
Cuenta Nº 878

TARIFA REDUCIDA
Concesión Nº 5067

TROFEOS Y SIMPATIA. -- Juvenil grupo de integrantes del equipo de voleibol del club Regatas que viene cumpliendo una campaña de relieves salientes en nuestro medio. Fueron muy optimistas en sus declaraciones, adelantándonos que piensan seguir la serie de victorias que han conquistado. Algunas de ellas, pese a que pueden actuar todavía en divisiones menores, han jugado ya en primera división.

UN PLANTEL FEMENINO DE VOLLEY QUE JUSTIFICA AMPLIAMENTE SU PRESTIGIO

En el club Regatas Rosario la práctica del voleibol está alcanzando amplia difusión. Puede decirse que es una de las entidades que mayor preocupación muestra en tal sentido en nuestro medio, lo que le permite contar con un excelente plantel de jugadores. Desde luego que las damas son las que ocupan un lugar de preferencia y las que le dan a la institución las mejores satisfacciones.

CAMPEONAS INVICTAS

Las chicas que integran el conjunto que ha ganado los últimos certámenes de apertura, oficiales y cuarta, figuran en un primer plano, no solo por sus éxitos, sino por el progreso que vienen poniendo de manifiesto día a día. Forman el núcleo de valores en los que la prestigiosa institución del barrio Lisandro de la Torre tiene puestas sus mayores esperanzas. Este plantel constituído hace poco más de un año, ha venido obteniendo desde entonces una serie de victorias destacables al extremo de que en la actual temporada hicieron suyos los distintos concursos, sin conocer derrotas.

QUIENES LO INTEGRAN

Está dirigido por la señorita Noemí Maristany, que además de jugadora del primer equipo de Regatas, es la consejera de las jóvenes voleibolistas. éstas vinieron a nuestra casa para cumplir con la promesa formulada hace unas semanas, cuando [illegible] se vislumbraba su consagración en las competencias oficiales de la Federación Santafesina de Voleibol. Se hicieron presentes las señoritas Susana Saporiti, Martha y Sofía Agrelo, Blanca González, Elsa Hoffman y Olimpia Martínez Ledesma para expresar la inmensa satisfacción del triunfo y de las brillantes perspectivas que se les presentan en futuras actuaciones. Todas ellas destacaron la valiosa colaboración que han encontrado en la señorita Maristany, como así también en la entrenadora del conjunto, señorita Irma Albarracín, cuya presencia no fue posible por [illegible] de Catamarca, adonde fuera con los componentes del seleccionado santafesino que ganó el campeonato nacional.

PROGRESA EL VOLEIBOL

Tuvimos, a la vez, oportunidad de cambiar impresiones con nuestras simpáticas visitantes sobre el auge del voleibol en nuestra ciudad. Convinieron en que es un deporte que apasiona, tal vez más al que lo practica que al espectador, por las ventajas que en todo sentido se aprecian. Y en que la labor que cumple la Federación Santafesina es altamente satisfactoria propendiendo a su difusión. Señalaron —y en esto estamos completamente de acuerdo— en que tal obra rinde provechosamente, tal como acaba de manifestarse en el campeonato argentino de Catamarca, en que las damas trajeron a nuestra provincia el honroso título de campeonas.

Combaten en el Alem Zencich y H. Peralta

Esta noche se cumplirá un excelente programa en el estadio del Club Alem, en la calle homónima Nº 3260. Es el segundo de la serie estival que organiza el popular instituto de la zona este de nuestra ciudad, el que como todas las temporadas se apresta a dar movimiento intenso a esta actividad en ese sector de Rosario. El combate de fondo estará a cargo de excelentes valores: el campeón argentino de los plumas amateurs Iván Zencich correcto y eficaz pupilo de Eugenio Pereyra, tendrá como adversario en la oportunidad a Humberto Peralta, elemento destacado del club organizador, que cuenta con buenas posibilidades para ofrecer enconada resistencia al campeón.

En el medio fondo actuarán Roberto Pacheco y José Palacios en tanto que en los combates preliminares combatirán Natividad Servín, Carlos Albarenga, Rubén Sandoval y Osvaldo Pérez.

El festival dará comienzo a las 21.30.

VIAJARA. -- Ha sido designado el campeón Héctor Acosta para intervenir en el campeonato americano de ciclismo que se cumplirá en Montevideo. El crack de nuestro ciclismo también será honrado con el trofeo al Deportista del Año en la celebración del Día del Periodista Deportivo.

Protestó Dock Sud el Match con C. Córdoba

BUENOS AIRES, 29 (Telpress). — El club Sp. Dock Sud protestó ante el tribunal de penas de la AFA el match con Central Córdoba [illegible] López [illegible] el fútbol [illegible] Central Córdoba [illegible] del Santa Fe [illegible] match por 2 a 1.

Pedro Miranda se Mide con el Chileno R. Lobos

BUENOS AIRES, 29 (E). — Mañana, en el Luna Park, hará su presentación el campeón chileno de peso pluma, Roberto Lobos, enfrentando en el combate central de la reunión al rosarino Pedro Miranda, considerado uno de los mejores exponentes de la categoría. La actuación de Lobos ha suscitado vivo interés por cuanto se trata de un joven valor que ostenta condiciones estimables, las que pondrá a prueba en su debut ante un hombre que habrá de exigirlo a fondo.

Los Brasileños Son Campeones de Beisbol

SAN PABLO, 29 (INS). — Con la victoria de la representación de Brasil finalizó la disputa del campeonato sudamericano de beisbol realizado en esta ciudad. El plantel brasileño se impuso por 3 corridas a 0 al Argentino y por 12 a 4 al peruano.

Héctor Acosta Fue Designado Para Concurrir a Montevideo

BUENOS AIRES, 29. (Especial). — El equipo argentino que intervendrá en los campeonatos americanos de ciclismo a realizarse desde el 23 de noviembre al 1º de diciembre en Montevideo, en la pista del parque municipal Batlle y Ordóñez y las de ruta en recorrido a designar, acaba de quedar constituido. Consta de 10 ciclistas y su nómina es la siguiente:

Velocidad pura: Francisco J. Díaz y Juan Carlos Cantó, campeón y sub campeón argentino; Kilómetro o tiempo con partida detenida: Humberto Furtado, campeón argentino y Ricardo Senn (este último designado en forma condicional): Persecución individual 1 por 4.000 metros: Ernesto Contreras y Ricardo Senn; persecución por equipos 4 por 4.000 metros: Ernesto Contreras, Héctor Acosta, Ricardo Senn y otro corredor a designarse entre Juan Gentile, Ernesto Augusto, Antonio Alexandre (h), Raúl González y Federico Cortés; 50 kilómetros en pista: Francisco J. Díaz y Juan Carlos Martínez y ruta: Héctor Acosta, campeón argentino de resistencia, Oscar León, sub campeón Carlos Alberto Vázquez, Ricardo Senn y Juan Carlos Martínez, estos dos últimos serán incluídos de acuerdo al rendimiento que observen en las próximas confrontaciones, mientras que la sexta plaza en esta especialidad será cubierta dentro de poco.

La Federación Ciclista Argentina ha designado, además, a La nuza Zaporta, como director técnico; Eduardo Sánchez, kinesiólogo; Antonio Alexandre, mecánico y delegados al congreso americano de ciclismo, auspiciado por la Confederación Sudamericana de Ciclismo, José Campaña y La nuza Zaporta.

Se ha dispuesto que los seleccionados realicen una serie de competencias en el velódromo municipal y en ruta, hasta el 15 de noviembre, día en que emprenderán viaje a la capital uruguaya.

En Cada Taller Florecerá una Ilusión

Estamos a menos de un mes ya de la realización cabal del Gran Premio Argentino de Carreteras y hasta este momento, de acuerdo a la información oficial del Automóvil Club Argentino, solamente han hecho efectivas sus inscripciones diez volantes en total, vale decir, sólo una decena de interesados en formalizar su inscripción para la justa más importante del calendario deportivo automovilístico.

¿Quiere significar ello un desconocimiento total y decisivo del importante concurso por parte de la mecánica cumbre del automovilismo de carreteras? Y allí en esa cantidad tendrán los negativistas el más rotundo mentís a sus pretensiones. Porque el volante criollo, que por algo es criollo también lleva en la sangre el clásico "dejarse estar" de nuestro pueblo. Agravado en este caso por una circunstancia que no escapa al criterio de nadie: se necesitan muchos pesos para financiar una competencia de este tipo, para intervenir en ella. Se necesitan tantos como se puedan reunir. Y no hablamos de los ases, puesto que estos ya tienen financiada la intervención desde ahora, pero sí de los más modestos los que forman el marco imponente para el lucimiento de la carrera. Generalmente deben cerrar sus talleres para poder ir a dar "la vuelta" como se denomina en la jerga automovilística a todo el recorrido. Y ello trae aparejado una serie de trastornos hasta familiares, como es harto conocido por los allegados al mundillo mecánico.

Es por eso, que mientras se busca algún "apoyo" importante que ayuda en la financiación, mientras se espera "una mano" se vaya postergando la inscripción.

Que luego se hará efectiva de cualquier manera, a último momento cuando las ventanillas ya están por cerrarse...

Mientras llegue la hora, todos ya están en carrera. Ya han largado hace tiempo, después de la última rutera, porque en cada taller, desde el más encum[illegible]

OSCAR. -- Trabaja firme

[illegible] quiénes serán sus animadores? De ninguna manera, a despecho de los detractores que [illegible] esa importancia a la carrera, la gran [illegible] y que apoyan sus falaces argumentos [illegible] escasez manifiesta de inscriptos. Ya es [illegible] bial entre los que siguen de cerca este [illegible] manifestación deportiva que los volantes hacen esperar. Posiblemente en los dos [illegible] días anteriores al inexorable cierre del [illegible] respectivo se verá una verdadera avalancha [illegible]

[illegible]

El 4 de Diciembre se Hará el Cotejo

BUENOS AIRES, 29 (E). — Las autoridades del club River Plate han informado a la prensa que está definitivamente concertado un match entre su primer equipo y el Dynamo, de Moscú, para el 4 de diciembre próximo, en esta capital. Como se sabe, el poderoso conjunto soviético realizará una gira por distintos países de América. En los primeros días de noviembre, en la sede de River Plate comenzarán a venderse las entradas para este cotejo, correspondiendo a los asociados, que costarán pesos 20 y 150 las plateas.

MEJORAN SOLA Y MENENDEZ

BUENOS AIRES, 29 (E). — Los futbolistas Gilberto Sola y Norberto Menéndez, que quedaron lesionados en el match contra Bolivia, han experimentado una notable mejoría. Esta tarde fueron sometidos a un examen médico, y que lo alentador, para [illegible] de cualquier manera en River se ha anunciado que en caso de no poder actuar contra Huracán el half izquierdo, su puesto será ocupado por Juan Urriolabeitia.

OPERARON A BORELLO

BUENOS AIRES, 29 (E). — Esta mañana fué sometido a una intervención quirúrgica por el doctor Covaro, el delantero José Borello, de Boca Juniors. Deberá permanecer inactivo por espacio de un mes, al cabo del cual podrá volver a la práctica del fútbol.

RENUNCIO GIGLIOTTI

BUENOS AIRES, 29 (E). —Se confirmó la noticia adelantada ayer, en el sentido de que en el Consejo Técnico de la AFA habrían de producirse renuncias. En el día de hoy presentó su dimisión el señor Gigliotti y si bien en la nota expresa que lo hace al haber terminado sus funciones, se estima que la actitud fué tomada por divergencias surgidas a raíz de la inclusión de Alfredo Pérez en el seleccionado.

NO JUGARA PIZARRO

BUENOS AIRES, 29 (E). —Se halla lesionado el zaguero Pizarro, del primer equipo de San Lorenzo. Es probable que su puesto sea ocupado por Benegas, en tanto que el de éste, en la línea media será cubierto por Vivas. También se anuncia la inclusión de Neyra por Pizarro, quedando Benegas como half izquierdo.

LLEGARA EL JUEVES EL ESPAÑOL MARTIN

BUENOS AIRES, 29 (E). — El señor Lázaro Koci, manager del campeón mundial de peso mosca, Pascual Pérez y organizador del combate con Young Martin, por el título de aquél ha anunciado que el jueves arribará a esta capital el pugilista español.

Este, de inmediato se entregará a un intenso entrenamiento a fin de encontrarse en excelentes condiciones para la gran pelea que tendrá lugar el 23 de noviembre próximo en el estadio de Boca Juniors. A su vez, Pérez viene adiestrándose con singular dedicación, de manera que irá al compromiso en gran estado.

Angel Chacón y Mauro D'Eramo en la Preselección Nacional

BUENOS AIRES, 29 (Telpress). — La Confederación Argentina de Basquetbol ha dispuesto citar a los primeros jugadores a fin de que inicien las prácticas selectivas, de las que saldrá el equipo nacional que intervendrá en el campeonato sudamericano a realizarse el año próximo en Santiago de Chile.

Las mismas tendrán efecto en esta capital entre el 11 y el 24 del mes entrante, quedando concentrado el plantel en Buenos Aires del 2 al 29 de diciembre, para seguir haciéndolo después de las fiestas de fin de año en Mendoza, del 3 al 22 de enero y viajar posteriormente a la capital chilena, un día después, que será la fecha de iniciación de la competencia.

Los jugadores citados son Aduil Alesi, Héctor Berreneche y Amilcar Gómez, de Mercedes; Atilio Felizziani y René Giménez, de Bahía Blanca; Cecilio González y Alberto Alvarez, de Mendoza; Felipe Fernández, de Tucumán; Luis Carreras y Alfredo Tuli, de Santiago del Estero; Edgardo Outeriño y Wilfredo Simoni, de Chaco; Angel Chacón y Mauro D'Eramo, de Santa Fe; Víctor Castaldo, de Entre Ríos; Pedro Gómez, de Corrientes; Antonio Delich, de Córdoba; Enrique Borda, Alfredo Murilla y Florencio Marzoratti, de Capital Federal.

DEMOCRACIA
deportes
Rosario, 30 de octubre de 1957

Provincial Ganó un Torneo de Natación

El domingo por la mañana, en la pileta cubierta de la Escuela Normal Nº 3, de Maestros, se llevó a cabo el segundo torneo "Invierno" de natación organizado por el C. A. Provincial por la copa "Daniel Wagner".

Ganador de conjunto resultó el equipo representativo del club Provincial, con 116 puntos, siendo segundo Newell's Old Boys con 57 puntos, tercero Club Atlético del Rosario, con 27 y cuarto Jockey Club con 22 puntos.

Los resultados generales de las pruebas fueron estos:

40 metros mariposa, niños menores: 1º N. Parra (CAP) 31,5; 2º H. Giacomino (CAP); 60 metros libre, niños cadetes: 1º R. Gastaldi (NOB) 43,6; 2º H. Buttice CAP; 100 metros libre, caballeros, 1ª categ. 1º R. Orengo CAP 1' 4" 3|10; 2º M. Guercl NOB; 100 metros pecho caballeros: E. Ansed NOB 1' 31" 4|10; 40 metros pecho niños menores: 1º N. Parra CAP 34,9; 2º Albarracín JCR; 3º U. Fontana CAP; 60 metros pecho niños cadetes: 1º Gonzalo del Cerro CAR 51,9; 2º R. Gastaldi NOB; 3º C. Rubio CAP; 40 metros espalda, niños menores: 1º H. Giacomino CAP 34,7; 2º J. C. Blodorn CAP; 100 metros libre, damas: 1º Matilde González NOB 1' 26" 4|10; 2º Beatriz Passerini CAP; 3º Zulema Acosta CAP; 100 metros libre caballeros, 3ª categ. 1º J. R. Orengo (CAR 1' 10" 3|10; 2º J. E. Bernasconi JCR; 3º V. Caramutti NOB; 4º R. Suriguez JCR 40 m. libre niños men. 1º R. Pelayo CAP 33,1; 2º A. Spirandelli JCR; 3º J. M. Belizán JCR; 60 metros espalda niños cadetes, 1º C. Ramucchio CAP 56"; 100 metros mariposa, caballeros: 1º E. Aused NOB 1' 19" 6|10; 2º C. Ardel CAP. posta 4x40 metros, libre, caballeros 1º NOB (Rossi-Corea-Guerci—Torrente) 1' 32" 1|10; 2º CAP; 3º CAR; Posta 4x40 metros libre damas: 1º C. A. P. (Lara, Fenner, Acosta Passerini) 2' 28"; Posta 4x40 metros libre niños menores: 1º C. A. P. (Cuello, Bonilla, Blodorn, Pelayo) en 54,5; 2º CAP "B"; 3º J. C. R.; 4º CAP "C".

Esta Noche Habrá Box Rentado en el E. Norte

Una interesante reunión pugilística con carácter benéfico se llevará a cabo esta noche en el estadio Norte. El festival constará de tres combates entre profesionales a cuatro rounds. En esta ocasión hará su debut en el campo rentado el campeón liviano amateurs, Alberto Gómez enfrentando al recio pegador Anselmo Silva. Posteriormente combatirá Ernesto Andriozzi, impetuoso profesional que lleva cumplida una buena campaña frente a valores de su peso, enfrentando a Ramón Brión entusiasta boxeador de estilo muy particular. Por último el profesional chileno Héctor Cardona agresivo y recio peleador deberá combatir con Alfredo Garraza de idénticas características por lo que este encuentro promete ser de alternativas muy interesantes.

Complementarán el programa combates académicos a cargo de Juan C. Peressini, Héctor Olguín, Tito Ramallo, Rodolfo Viera; Santos Simili y Oscar Ramirez.

El festival dará comienzo a las 21.45 horas y regirán para el mismo precios de carácter popular.

Huracán Instituyó el "Día del Club"

BUENOS AIRES, 29 (Telpress). La comisión directiva de Huracán resolvió instituir para el domingo próximo el "Día del Club", en ocasión del match que su primer equipo deberá disputar con River Plate por el campeonato superior de la AFA. Ese día los asociados de la entidad de Parque de los Patricios deberán abonar una entrada de cinco pesos.

PARTICIPANTES. -- Grupo de nadadores que intervino en el primer torneo del año, que organizado por Provincial se cumplió en la pileta de aguas templadas del colegio Normal Nº 3. Tuvo éxito el certamen que se adjudicaron en buena forma los nadadores de la entidad organizadora. Las marcas, al iniciarse el año natatorio fueron aceptables.